大光報

廣州版（總社）
社長陳錫餘
登記證：京警粵字第二〇四號
社址廣州光復中路　電報掛號七四一一
電話編輯部一一五七四三　營業部一一八八五
新聞紙第叁式壹玖號（每日出紙兩張）
報費零售每份基數二角（外埠另加郵費）
本日基數定為叁拾倍

留日全科
女醫學士
鄭推先
由滬來穗應診
專門：婦科○兒科○產科
地址：惠愛東路二零四號二樓
電話：一一三六九六　利南茶樓斜對面

協新呢絨專用瑞士嘉基顏料廠
最新發明之羊毛防蛀劑整理
保證『永久不蛀』

註冊商標
滅蟲
MITIN
Mothproof
有印碼由▲標記保證
歡迎批發
精工電版
協新毛紡織染公司出品
中國織物公司經售
地址：本市中山路十八號　電話：一一六四二・一四一九六

廣州綏靖公署佈告

綏速字第一號

茲為調節車輛加強鐵道運輸起見特規定嗣後各機關部隊利用鐵道運輸人員用品於抵達車站後應即起卸不准滯留致碍交通除分電各機關部隊遵照外特此佈告仰各凜遵如敢故違決予嚴懲不貸

中華民國卅八年元月六日

主任　宋子文

廣州綏靖公署佈告

綏速字第二號

一，查邇來運輸頻繁駁船缺乏為加強起卸增強運輸效率起見特飭廣州運輸司令部設置廣州港駁卸調配委員會負責統籌調配駁船嗣後任何機關部隊團體所有軍公商運需用駁船統應向該會申請調撥並照規定付費及按規定期限起卸絕對禁止擅自強行封用

二，查廣州運輸司令部職掌運輸嗣後各機關部隊運輸需用船舶統應逕洽該部調撥不得擅自封用

三，以上兩項除分令各機關部隊遵照外特此佈告仰各凜遵毋得故違致干究辦

中華民國三十八年元月六日

主任　宋子文

廣州市自動電話管理處通告

本處三十八年度上期電話號碼簿訂於本（一）月十五日（星期六）下午二時在本處三樓禮堂公開招商投承有意承投者請到本處取閱簡章屆時携備押票金來處競投可也

經理　鄧宗垚

宗業字第三五五三號
中華民國三十八年元月六日

交通部公路總局第三區公路工程管理局改換證章啓事

本局現製就圓形銅質藍底白字證章一種自卅八年一月份起分發職員佩用至原用白底紅字職員証章自即日起作廢特此聲明

中國石油股份有限公司廣州營業所登記營造廠商啓事

本公司將有土木工程一批發包興建凡本市營造廠商具備下列條件（一）持有本市甲等營造廠執照（二）富有工程經驗（三）曾經承辦本市或外埠土木工程並持有完工證明文件者希於本月七八十日上午九時至十二時下午二時至五時携帶上開執照證件及印鑑來本市沙面珠江路五十號本所登記審查以便日後通知參加工程投標是荷

聞

先嚴前任陸軍第九十師師長第九戰區兵站總監聯勤部江西供應局局長現任國防部中將部員諱榮機字子暑陳老府君慟於民國三十七年十二月二十七日未時在家壽終正寢享壽六十一歲經於翌日下午酉時大殮停柩在堂茲謹擇民國三十八年二月廿一日（夏曆正月廿四日）起延僧設荐廿四日（廿七日）成主禮奠同日扶柩發引還山恐訃未遍哀此計

棘人　陳華瑷　琚　泣啓

寓居曲江縣龍歸墟坳頭村

鼎惠總辭如蒙賜唁請交（一）長堤五仙西街一十四號公來行代收（二）曲江民生路德益行（三）南昌環湖路聯勤總部收支辦事處陳榮衛收

公祭張故師長君嵩　鄧故師長伯涵通告

前廿五集團軍同人

前本集團軍張鄧兩師長於卅[illegible]年在油勵區正副司令任內殉職茲定於本月九日上午九時三十分在東川路粵光製險公司舉行公祭十時出殯凡我同人請依時前往集合致祭執紼爲荷

鄧龍光　朱暉日　啓

海軍第四軍區司令部標售沉船啓事

查本部擬賣沉船舞鳳光華湖山等三艘定元月十日在本部當眾開標[illegible]者希來部登記特告

廣州市重劃災區公共工程營建委員會招投海珠橋北岸災區西段下水道工程啓事

茲定於本年一月十四日下午三時在市政府禮堂公開投海珠橋北岸災區西段下水道工程凡領有廣州市工務局甲等執照營造商如願投承者希帶同執照到工務局二樓本會審驗并繳交圖書費取閱圖書章則屆時競投可也

常務委員　麥蘊瑜　袁良驊　林德中

中華民國卅八年一月九日

黃喜亭律師遷址啓事

本律師總事務所現遷本市中華南路小市東街十號二樓（電話一六二〇八）照常辦理民刑案件及非訟事件特此啓事

事務所：中華南路小市東街十號二樓　電話：一六二〇八

律師朱安瀾代彩德堂買屋通告

據稱憑中買受梁東屋業一間坐落長壽段內滙龍北廿八號即有上蓋連地四圍牆壁間格俱全經交定訂期本年一月廿二日交易該屋如有爭認異議各種轇轕請於交易前向賣主理妥交易後與買主無涉除標貼外請代登報聲明

朱律師事務所：光復北路二十五號　電話：一三一七三

律師朱安瀾代光遠堂買後躍華中十六號屋聲明

據稱憑中買受連生堂何連生吉屋一間坐落逢源段內後躍華中十六號所有上蓋連地四圍牆壁間格俱全經交定訂期本年一月十六日交易如有爭認異議各種轇轕請於交易前向賣主理妥交易後與買主無涉除標貼外請代登報聲明

朱律師事務所：光復北路二十五號　電話：一三一七三

律師葉仲暉（代）黃鍾後聲明減失東山廟前西街第一號屋業契證印鑑公告

據稱：本人於民國廿三年間置受坐落東山廟前西街第一號乙間經於本年一月三日向廣州市地政局領取所有權狀（字第〇一六八二號）乙件但於本年一月四日下午二時在東源新街二號二樓被人將該屋所有契證印鑑等全部竊去如發覺有典按抵押情事均屬無效請財政局禁止轉移及典按抵押等處分外請代登報聲明作廢」等語到所合代公告如右

事務所：逢源路寶源中約三十四號　電話：一五七七八

律師陳元璋代美泰興記印務局訂約租用清源巷四號（石城書室）聲明

據美泰興記印務局代表人楊熾棠到稱：本號清源巷門牌第四號石城書室係由張盛德堂張百煉明於本年國曆一月十一日正式立約交舖（即上開書室）賃用對於上開書室與該承租人張盛德堂張百煉等華洋轇轕未清或任何權利關係主張務要於立約前與該租人理妥一經立約交舖賃用後概與本承租人無涉請代爲登報聲明等情前來經本所合代爲登報聲明如右

事務所：德政中路一四六號二樓

律師夏楚章受任聯信五金製造廠常年法律顧問

事務所：漢民北路卅九號二樓　電話：一二八三〇

梁宗武律師代張啓祥堂訂買中華南路第六十一號吉舖公告

據稱：本堂憑中買受陳明德自置吉舖一間坐落本市靖海分局段內中華南路第六十一號（並無騎樓）所有上蓋連地四圍牆壁及其他一切附着物俱全四至照契經立帖交定訂明民國卅八年一月十五日立契交易如對上開吉舖有任何轇轕及其他權利主張希於交易前與賣主陳明德理妥一經交易概與本堂無涉請代公告如右

事務所：德中路二百七十四號　電話：一六三一六

陳行健律師（代）梁鳳銓君購置產業聲明

據稱「本人憑中買受友成行（前向彭麥氏買入）所有吉屋一間坐落本市警察大東分局轄內永勝新巷門牌第二五號即測量第九區第一段四三〇〇地號經交定立帖訂期本月十一日立契交易倘對上開屋業有任何債權物權關係或其他轇轕未清情事請於交易前與賣方理妥並用書面向貴律師提出異議否則一經交易即與買方無涉請代標貼通告及登報聲明」等語前來除標貼通告外合代聲明如上

事務所：長堤大馬路一八三號二樓　電話：一〇八三四

陳行健律師（代）黃顯林堂購置產業聲明

據稱「本堂憑中買受宗達成所有吉屋乙間坐落本市警察東堤分局轄內長興直街門牌第一之十號所有上蓋連地四圍牆壁間格水電裝修俱全經交定立帖定期本月十九日立契交易倘對上開屋業有任何權利關係或其他糾葛未清情事希於交易前向賣方理妥並以書面向貴律師聲明備案否則一經交易概與本堂無涉」等語前來除代標貼通告外合代聲明如上

事務所：長堤大馬路一八三號二樓　電話：一〇八三四

陳行健律師代黃照堂買受舖業聲明

據稱「本堂憑中買受黃德堂所有吉舖乙間坐落廣州市警察東堤分局轄內德政中路門牌第弍式陸號即土地測量第六區第三段二三一地號所有上蓋連地四圍墻壁間格裝修俱全四至面積依據土地所有權狀爲準經交定立帖定期民國三十八年一月十九日立契交易倘對上開舖業有任何權利關係或其他糾葛未清情事希於交易前向賣方理妥並以書面向貴律師聲明備案否則一經交易概與本堂無涉」等語前來除代標貼通告外合代聲明如上

事務所：長堤大馬路一八三號二樓　電話：一〇八三四

律師何麟褒代潘善亭買屋聲明

據稱憑中買受合益堂李戊前向鄉老姑買受吉地自建上蓋坐落本市長壽分局轄內同福大街第七號門牌屋一間坐南向北上蓋連地四圍墻壁間隔門楣鐵閘俱全面積四至以土地確定登記圖為準經交定立帖訂明國曆本年一月十七日交易如有華洋轇轕未清對該屋主張任何權利希於期前書面向貴律師聲明并向賣主李成理妥一經交易與買主無涉請代登報聲明等語除標貼外合代聲明如右

事務所：龍津東路二百四十號　電話：一二七五一

律師高彬代吳順章買德政南路受壹壹號舖業公告

據稱本人憑中買受黃勵利堂黃勵利所有新建石屎連騎樓舖業一間坐落本市東堤分局段內德政南路原未列號現編壹壹號門牌所有上蓋連地四圍墻壁磚瓦木石樓梯口鐵閘及一切附着物俱全面積四至照登記圖證為準經交定立帖訂明卅八年元月十五日立契交易如對該舖業有轇轕利主張及任何權利請於交易期前向賣主理妥并用書面向貴律師報明一經交易概與本人無涉特呈報聲明等語前來除代標貼外合代公告如右

事務所：泰康路木排頭五十九號二樓

律師張偉雄

受任左列各大行商聘為常年法律顧問如有侵害其信譽法益者本律師當排除侵害依法負保障之責特此公告

- 華泰棧酸枝傢俬行　西來正街第十三號
- 大方絲髮綢緞行　下九東路門牌五號
- 文興出入口商行　仁濟馬路二十一號
- 商業文具金筆行　漢民北路一三五號
- 詹開文筆墨文具行　槳欄馬路第十三號
- 美施時裝公司　高第馬路一六九號
- 鴻翔時裝公司　高第馬路八十六號
- 鑽石時裝公司　下九中路七十三號
- 建安祥棉花店　高第東路二十五號
- 馨記新型大飯店　漢民北路粵秀院街

張律師事務所：廣州市漢民南路東橫街第廿一號二樓

張羣黃紹竑昨飛漢 李白保持密切接觸
傳共方對總統文告已有答覆 和談聲中首都各機關又疏散

【本報南京特派員金堅八日發專電】張羣偕立委黃紹雄，今日上午十時自京飛漢口，張氏此行係因白崇禧曾派員請赴考察實地情況，藉以廓清外界對白崇禧之各種謠諑，張氏在漢當將與白氏商研和平問題。

【本報漢口特派員織雲八日發專電】張羣，黃紹雄，應白總司令崇禧邀請，今午由京聯袂乘機抵漢，因事先知者甚少，至機場歡迎者僅有白總司令及豫鄂兩省主席張軫，張篤倫等少數人，下機後，即由白氏陪往勦總官邸休息，午後與白氏閉爐暢談半日，據未發表任何談話，約有三五日逗留。傳兩氏此行可能與調和華中和平有關。又川主席王陵基，黔主席谷正倫，今與張黃兩氏同機過漢，在機場作暫短勾擱，即乘原機赴渝。

【漢口八日中央社電】張羣黃紹雄兩氏，今午抵漢後，即寓白總司令寓邸，六時白氏邀省市行政首長及民意機關領袖陪同二氏晚餐，席間暢叙甚歡，聞張氏等在此約有兩三天勾留。

【本報南京特派員凌雲八日發專電】張羣，黃紹雄今晨專機飛漢，會晤白崇禧。聞白氏對和平及軍事部署等問題，均有建議，張黃兩氏赴漢當與此事有關。

【本報南京特派員九思八日發專電】白崇禧邇來就時局問題，與京中部份人士利用長途電話密切連絡，經常保持接觸者爲李宗仁。白氏並邀請張羣赴漢一行，用意在請張氏觀察實情後，而釋一般人士對渠之懷疑。

【本報專訊】南京八日外息：張群王陵基谷正倫黃紹雄等今乘專機飛漢轉長，與白崇禧及程潛會商和談問題。據總統府傳出之消息：如最後進行和談之工作又因共黨之拒絕而失敗，則國軍將決心據長江繼續戡亂。

【本報特訊】南京八日外息：張羣今晨自京飛漢。張氏對總統及白氏政見不同之處聞將予以調和。白氏幷將渠之態度對張有所解釋。張氏今日係由白之密友黃紹雄陪同前往。

【本報特訊】南京八日外息：宋希濂聞頃亦已響應白崇禧對時局之意見。

【本報南京特派員九思八日發專電】據此間未證實消息：中共對政府呼籲和平之反響，已有正式答覆到達南京。外傳李副總統刻正與張治中，張羣，邵力子，秘密擬言和平方案。以上傳說有關方面今日拒絕透露。

【本報南京特派員凌雲八日發專電】此間晨傳共方對總統文告，已有正式表示，官方迄未證實，多方探詢亦不知其詳。

【本報南京特派員九思八日發專電】大局在無新發展中之首都各機關，頃奉命令疏散。據有關方面透露消息：如果此次和平失敗，則政府決定戡亂到底。各機關除與軍事有關者外，均將疏散至安全地點，辦公地點將爲福州，據悉：各機關之重要文件已定於十二日起運，人員則自十三日開始分批去榕。按中央現有公務人員共約一萬五六千人，將先行疏散一半。聞閩主席李良榮此次奉召晉京，將與此事有關。

【本報南京特派員凌雲八日發專訊】和談今甚沉悶，而遣散之聲又起，此間若干人士均以共黨對總統文告不表示意見，或將乘機偷襲京滬，以作開價之奇貨，故人心浮動。

【重慶八日中央社電】四川主席王陵基，黔主席谷正倫八日下午自京飛返抵渝。

吳鐵城邀三國大使 商討有關和平問題
已將研究結果呈報孫內閣決定

【本報南京特派員九思八日發專電】外交當局曾研究邀請美蘇英法四國調停戰爭問題，據有資格人士稱：外部已將研究結果以書面呈報孫院長，孫閣短期即可決定是否邀請四國出面獲致和平。

【本報特訊】南京八日外息：外長吳鐵城氏，昨日邀請英美法三國大使在外交部商討有關和談問題，內容無人知悉。據傳係邀請渠等向其本國政府請示出面調停中國戰事問題。

傳總統將于三日內 飛台灣巡視
黃仁霖已飛台佈置

【本報特訊】南京八日息：聯勤副總司令黃仁霖，頃已自京飛台，爲總統布置出處。總統將於三日內前往台北艸山消度假期，屆時亦將與張學良晤面。

【本報特訊】台北八日外息：總統之座車及侍從車三部，業已運抵此間，此即係總統將於日內巡視台灣之先聲，台北郊外之草山某別墅已由當局收購備供總統起居。

【本報南京特派員凌雲八日發專電】今日南京人報載：和平運動擱淺，京中另一政治暗流澎湃，據某要員語記者：台灣方面正在積極部署，將迎某巨公到來。

【本報特訊】南京八日外息：西康省主席劉文輝及閩主席李良榮分別抵京，總統定明日接見二氏，對目前時局有所商談。

中航港日線 試航機返滬

【東京八日中央社專電】中航公司開闢港滬東京定期飛行航線後，第一架試航飛機，已於今晨六時四十五分載此次乘該機來日之五記者離此返滬，五人係於昨晚抵達此間，因不能獲得盟總之許可證，此乃法在此作短期之羈留。

俞鴻鈞免職
遺職暫由徐堪兼代 王敬久繼長九訓處

【本報南京特派員凌雲八日發專電】俞鴻鈞因辦理行總撥存兌金銀措施失當，今被政務會議免職，遺缺由財長徐堪暫兼。

【南京八日中央社電】政院第卅四次會議十八日上午舉行，孫院長主席，通過任免事項：（一）部一陸軍訓練處處長方天，第九陸軍訓練處處長鍾彬，應予免職，派王敬久爲第一陸軍訓練處處長（附註：第九訓練處合併爲第一訓練處）（二）任命柳哲銘以糧食部管制司司長試用，（三）河南省政府新聞處長周烈範呈請辭職。

孫元良抵京 總統昨召見

【本報南京特派員凌雲八日發專電】孫元良脫險來京，總統于今晨八時召見，詢前方軍情甚詳。

共黨將在平西 召開政協會議

【本報特訊】南京八日外息：聞共黨將在下月於北平西南百七十哩之石家莊召開政協籌備會議，李濟深已由港轉道哈爾濱，由共軍保護前往中。

美遠洋公司機 飛滬載運難民
滬六大公司認爲違法

【上海七日中央社電】本市中國航空公司，美國泛美公司，西北公司，英國海外公司，法國航空公司，及荷蘭皇家公司等六大國際民用航空公司，近會聯名與國際難民救濟組織遠東局局長王仁麟，要求參加航運國際難民工作。同時致函交部民航局，對美國遠洋航空公司不遂民航局之規定辦法，派機載運此間國際難民一節，要求加以解釋，民航局業務處處長都立坤奉命由京來滬，於七日下午七時假中國航空公司東邀上述六大公司及遠洋公司駐滬經理及中外記者舉行座談會，聽取各方意見，會後據都處長發表談話稱：遠洋公司曾先後派機四架來滬，降落龍華機場，載運留居本市之國際難民，然該公司事前幷未遞照民航局所規定之辦法辦理飛航手續，僅循外交途徑，獲得我官方之同意，羈氏已定兩日內返京復命，幷將六大國際民航公司之意見，報告民航局及交部，謀合理處證辦法，同時對於上列六公司要求共同參加疏運國際難民一事，亦將洽商解決。

皖中情勢益趨穩定 收復六安立煌霍山
劉峙昨飛臨淮水上空指示機宜

【蚌埠七日中央社電】留大別山之劉伯承匪部之獨立旅約四五千人，爲策應淮北戰事，紛向皖西立煌，霍山，六安等地竄擾，國軍勁旅當即迎頭痛擊，匪不支仍向皖鄂邊區山地回竄，國軍當於六日相繼收復六安，霍山，立煌三縣，皖中情勢益趨穩定。

【本報特訊】南京八日外息：杜聿明部在永城地區遭受相當艱難之處境，陳毅陳賡匪部，昨晚通宵砲轟杜部被圍地區，發炮至少在五萬發以上，匪軍目的不外先行解決此一部隊後再行放心再竄長江，杜部將有被逼西入河南腹地之勢。

【本報特訊】南京八日外息：傳聞杜聿明部份突圍，惟迄無官方證實，淮水地區目前無主要戰事。

【本報特訊】南京八日外息：劉峙今日曾飛臨淮水上空視察幷與地面國軍將領通話，指示機宜，空投接濟杜聿明部之工作，正加緊中。

【太原七日中央社電】幷垣週邊七日晝間較爲沉寂，僅城西南及東南有小接觸。

[illegible]職，應予免職，遺缺派[illegible]世顯繼任。

【本報南京特派員金堅八日發專電】央行總裁俞鴻鈞，經今舉行之政院臨時政務會議決定，予以撤職處分，原因爲俞擅自改變金融政策，該職由徐堪兼代。

擁宋慶齡出山 若干進步人士

【本報特訊】南京八日外息：京滬區若干國民黨「進步」人士頃擬抬出宋慶齡女士出任某要職，參與其事者不詳其姓氏，孫夫人將担任何職亦不詳，孫夫人刻燕居滬濱。

江北港口 全部封鎖

【本報南京特派員凌雲八日發專電】京滬第一綏區司令部，七日佈告：一帶之長江北岸各港口，除南通，八墟，港口岸，六墟，瓜洲，十二墟等六港口外；即日起全部予以封鎖，民船輪船，木筏一律禁航禁泊，否則概予沒收或擊沉，以防奸匪利用偷渡，開放之港口在上午七時至下午五時以外絕對禁航。

滬漢物價 再度上揚

【本報特訊】上海八日息：滬今次外埠游資繼續流滬，銀根鬆平，暗息做四五十元，商品行市繼續猛升，食米因受各貨漲勢刺激，特白突出千元大關，高進一一五○。麵粉兵船老車，高叫四四五・食油報漲，菜油三九○○，豆油四一○○，餅油三五○○，棉紗漲風，豬人，鳳八三○○○，新五二○○○，魁四一○○○，金城五○○○○，光四一五○○。棉布冉冉上揚，龍二○○○，五一八○○，畢一八三○，美三八八○，離三八○○，絲綢俏挺，人絲八六○○○，廠絲九一○○○，捲菸日用品漲二成。前一八五，錫一四三，英三七五，刀三四五，美羅一九○，文具再升五成，西藥顏料化工原料五金皮革均挺。

杜聿明傳受傷

【本報特訊】南京八日外息：傳杜聿明已在戰事進行中受傷。

【本報特訊】南京八日外息：軍方否認杜聿明已晉京之傳說，惟謂可能杜已受傷。

蒲立德援華建議 美國會未作決定
共和黨員正聯合推進其建議

【華盛頓七日中央社專電】美國國會外交政策決策人，今對蒲立德所提有關援華之建議，尚未作決定，以俟在民主黨領導下參衆兩院之外交委會改組，記者分訪共和黨與民主黨諸國會議員，得悉兩院外交委會一俟共委員名單通過後，即將討論中國問題，諸議員幷進一步表示：杜魯門在國會之國情演說，就外交而言，幷未充分提出國會可資根據之原則，故大多數國會議員，現尚靜候杜魯門單獨提出外交政策咨文，杜魯門已允在短期內提出此項咨文，新年衆院外交委會主席白魯婦語記者稱：在衆院外交委會能採取行動前，關于援華事，必須政府方面提出肯定計劃，而成立法案，渠將有所等待，以視政府初步意見如何。渠幷請：就目前而言，對於中國局勢究將如何處理、根本尚無計劃，參院方面，則有外交聯係委員會最高級委員喬治稱：在目前渠對中國問題，暫不發表任何評論，因外交關係委員會尚未被正式承認，民主黨議員外交委會委員曼茲德謂：渠對蒲立德報告，尚未研究，但渠對蒲氏之主張，對華實行兩黨外交政策，則仍表同意，同時現已有共和黨員聯絡一氣，推進蒲立德之建議。參衆兩院聯合監察委會主席時里奇則謂：即令蒲立德計劃與國務院政策有牴觸，渠亦將推進蒲立德計劃。

星期論文　新青年與新人生觀
黃曷吾

一，從新字說起　二，何謂青年　三，何謂人生觀　四，現階級一般青年幾種錯誤的人生觀　五，如何建立新人生觀　六，總結

一，從新字說起

本題在「青年」與「人生觀」上面都冠一「新」字，那末，現在就從「新」字說起：博雅：「新，初也。」「初」字從刀從衣，是裁衣之始。段注：「製衣以鍼，用刀則爲製衣之始，引申爲凡始之偁！」詩豳風：「共新孔嘉。」書胤征：「咸與維新。」易大畜：「日新其德。」這些「新」字，都含鼎革，更始之義。湯之盤銘：「苟日新，日日新，又日新。」[illegible]「新」字，却有求潔除污之義。[illegible]（Wess Ters Colleg[illegible] D[illegible]ictionary）把「新」字解釋爲：Begining Or Appeating As The reourrence. Resumptoin，也有肇始復發之義。從上面幾種解釋看來，「新」字大都含有鼎革，更始，復發，肇造等意義。

二，何謂青年

人生發展的歷程，可分爲五個階段，雖然世界各國許多心理學家，教育家，生理衛生家在每個階段上所劃分的年齡有多少出入，但從大體上說，頗有共同的見解，那五個階段是：嬰孩期，（一至六歲）少年期（六至十六歲）青年期（十六至卅歲）成年期（三十至六十歲）老年期，（六十歲以後）心理學家荷林渥司（H．L．Holl ng Worth）把成年期前又分爲種質期，胎兒期，嬰兒期，好問期，大活動期，采擷期。他的分期，是從精子和卵子結合時開始，與一般的分期，是從嬰孩出生時開始，差異很多。我們中國在抗戰時間，規定智識青年從軍年齡，是從十八歲到三十五歲，青年期爲起點和終點，都比世界各國拉長，這顯然又是特例了。在整個人生的歷程中，青年期可以說是黃金時代，因爲在青年期以前，是渾然無知，在青年期以後，涉世漸深，負累漸重，體力漸差，比較那生力充沛，血氣方剛，精神飽滿的青年，真有天壤之別，所以，古今中外的詩人們，對於青年，常有詩歌的讚頌，他們吟咏着：「青年是春天的奇花」：「青年是快樂的大使」；「青年是碧海的銀濤」；「青年是黑夜的火炬」：：真的，青年可以讚美的角度太多了。

因爲青年期情緒的熱烈，勇氣的高張，心地的純潔，故往往可以做一切革命的急先鋒，社會進化的原動力。自從二十世紀以來，青年在各國都被重視，各個國家都用盡方法來輔導青年們身心的發展，用盡方法來培育這雄渾偉大的力量，使爲國家民族效勞，蘇聯在第一次的五年計劃和第二次的五年計劃，把青年團員培養成三十一萬一千個工程師，技士，農學家，牧畜獸醫人員，中上學校教師，還是一個最顯著的例子。

蔣總統說：「我認爲全國青年都是我民族文化的繼承人，也都是我國光明前程的創造者。革命建國的責任，都在青年的肩頭。換一句說，國家民族的希望，完全寄託於全國的青年，革命建國的成敗，其關鍵也在於全國的青年。」約翰渥尼米加（John Wanamaker）說：「教一成年人，不過一個人；教一青年人，就是等於教無數的人。」青年，青年，你的地位是何等重要，你的責任是何等重大阿！

三，何謂人生觀

人，不僅要求生存，人，應該要求有意義，有價值的生活；人，不但要懂得自身在人間的地位，人，尤應該要懂得自身在宇宙間的特殊地位。馮友蘭先生說：「若問：人是怎樣一種東西？我們可以說：人是有覺解（即自覺與了解）底東西，或有較高程度底覺解的東西，若問：人生是怎樣一回事？我們可以說：人生是有覺解底生活，或有較高程度底覺解底生活。這是人之所以異於禽獸，人生之所以異於別底動物的生活者。」又說：「從人的觀點看；人若對於宇宙底事物，了解愈多，則宇宙間的事物，對人即愈有意義。從宇宙的觀點看：人之有覺解，對於宇宙有很重大的關係，因爲有人底宇宙，與無人

[illegible]

津郊主力戰已展開 塘沽國軍傳將轉進
國軍陸空配合已獲致重大戰果

【本報特訊】南京八日外息：津市參議會參議員四人，今日會以無線電話向攻城匪軍請共撤退距城三哩之地以進行和談，惟未悉此一行動是否爲商談天津一市之和平抑整個之和平。匪軍整日砲擊城市右側中心區，城內機場雖尚在國軍手中，部份匪軍已攻入外城區。

【天津八日中央社電】津警備部發言人談：綜觀津外圍全盤戰局，主力戰業已展開，兩三日來匪傷亡在我六七倍以上，八日晚匪仍在重新整頓殘部，待機再犯，我忠勇將士爲保衛大天津，幷以熱血報國。

[illegible]

戡亂期間徵兵要則

[illegible]

公教人員待遇 一月份起調整
照上月加百份之百五十 本月發雙薪爲年終獎金

【本報南京特派員凌雲八日發專電】政院今臨時會議，由孫院長親自主持，當即通過：（一）總統副總統月薪給條例修正案・（二）立監委歲費公費支給暫行條例修正案・（三）公教人員自一月份起調整待遇案・[illegible]

[illegible]

魏道明無意外交部

【本報特訊】南京八日外息：據悉：[illegible]

盧漢抵滬 訪俞鴻鈞

[illegible]

美棉九萬餘包 下月開始運華

[illegible]

民航空運隊 平青綫復航

[illegible]

僑滙牌價又掛高 金銀兌價亦增加
滬昨又發生擠兌三人受傷

[illegible]

軍警公教人員存兌辦法廢止

[illegible]

華南輸入 限額將增

[illegible]

劉不同函胡適 力斥和比戰難

[illegible]

陳善周代理渝警察局長

[illegible]

京警局逮捕大學生一批

[illegible]

屯墾局長陶柳病逝

[illegible]

以色列擊落五英機
英派兵保衛外約但
埃猶停火後聖地復緊張

【本報特訊】倫敦八日外息，英空軍部頃宣佈：於星期五在埃及境內，英空軍偵察機五架爲以色列軍飛機所擊落，又謂該五架飛機當時係在巴力斯坦邊境進行空中偵察，在達拉維夫方面，以色列軍發言人謂在拉法上空擊落飛機五架，內兩架已知係由英機師駕駛之英空軍飛機，英外長貝文已決定於週末期內仍繼續留於倫敦以與局勢發展保持密切接觸，因此一般人士對英國與以色列國之關係認爲更趨嚴重，英空軍部之公佈謂：英空軍飛機已奉令不得越過邊境進入巴力斯坦境內，並謂自遭遇襲擊後，英空軍已奉令視任何在埃及上空發現之以色列飛機爲有侵襲企圖。據云：英空軍飛機，共遭過襲擊兩次：第一次係一隊偵察機出發調查以色列軍侵入埃及領土之情形，第二隊則係奉派出發調查該偵察機隊失踪飛機之下落，第一隊有四架飛機失踪，有一架則係埃及人所駕駛，以色列國謂另一架被擊落之飛機中有四架係英人所駕駛，並謂是次事件係發生于拉法上空，英國則謂係在拉法區十五里埃及境內上空。拉法究係在埃及抑係在巴力斯坦境內均係疑問，以色列國謂在英國託管期內，拉法係列入巴力斯坦境內，惟託管終止後，英國則將邊境移動而將拉法列入埃及境內，而英國則謂於託管期內英國地理學會於一九四六年發行之地圖已將拉法列入埃及境內。

【本報特訊】倫敦八日外息：英外交部頃宣佈英國已應外約但之邀，派兵保衛紅海港口亞喀巴。

【開羅七日中央社合衆電】埃及外部發言人稱：埃及已同意巴力斯坦方面停戰，因美政府已提供保證猶太方面今後將遵從安理會之命令。

【本報特訊】海法七日外息：尼格夫區之聯合國休戰監視人員今晚向監視休戰總部報告稱：今日正午起生效之休戰命令，埃猶雙方均已遵守，監視人員自達拉夫及加薩出發，者進行繼續不斷之監視工作。以色列與埃及間之休戰事宜，將於日內在聯合國之主持下開始討論何時談判尚未能確定。

艾奇遜提名國務卿
參院通過極有可能
參衆兩院外委會主席同聲支持
韋伯被提名爲副國務卿

【本報特訊】華盛頓八日外息：民主黨參議員康納利頃表示：杜魯門之提名艾奇遜爲國務卿，必可獲參議院之通過，雖然共和黨對是項提名又持冷淡態度，但彼及共和黨所主持之參議院外交委員會將於星期二開始討論是項提名，又參議員范登堡亦表示支持艾奇遜。

獨將影響其提名獲得通過之機會，抑更關係其本人今後職務上之順利，蓋國務卿之主要工作之一，乃保持與國會內民主共和兩黨領袖之合作，以產生新外交政策。

【華盛頓七日美國新聞處電】美國會中一班主要議員，對於艾奇遜之任命，均表讚許，茲將彼等之評論如下：

康納利評論如下：艾奇遜之委任，將使國務院深感得人，蓋在外交關係方面，具有優良之經驗，且熟悉國務院之行政。且余以外交委員會主席之立場，深以艾奇遜之出任國務卿爲榮，余有光焉。

欣慰，艾奇遜之才能與績效，且爲國務院之服務，具有非常之背景，彼因健康關係，不能繼續任職，實感遺憾。

【本報特訊】華盛頓八日外息：杜魯門稱：馬歇爾辭職，係因病，彼將入醫院，不能繼續擔任艾奇遜將任國務卿之職務云云。

魯門稱：「余以爲惟有艾奇遜方能改善對蘇聯之關係」，「余認爲艾奇遜出任國務卿，前任國務卿主管國際事務，實屬佳事。」

已判刑日戰犯資產不久將發還其家屬

【東京八日中央社專電】權威方面稱：前被扣押之已判刑日甲級戰犯之財產及其家屬，不久將發還，他們共廿七名甲級戰犯爲廿八名戰犯中之一，尤其東條等之財產亦一鉅款，估計約達五十萬日圓。最富有者爲戰犯中之…

拒絕參加亞洲會議
暹正式答覆尼赫魯
藉口尊重安理會權力

【本報特訊】曼谷八日外息：暹羅政府頃正式通知印度，謂不能接納印度總理尼赫魯之邀請參加討論印尼問題之新德里會議，謂彼在亞洲舉行之會議，並非解決印尼問題之適當機構，而係聯合國安理會之進一步行動，暹羅願等候安理會決定，支持安理會對印尼問題之決定。

阮文春抵巴黎
促保大復位

【巴黎七日中央社專電】越南臨時中央政府主席阮文春，今由西貢乘機抵此。

【巴黎七日中央社】官方雖未宣佈，私人訪問性質「一」，祇保然此行…

日北海道發現金田
產量媲美非洲金礦

【東京八日中央社專電】據此間報紙稱：北海道南部頃發現一產量極豐之金礦，共面積在一百萬坪以上（一坪約合四方碼），每坪蘊藏量之豐，與世界產量最豐之南非洲德蘭士瓦金礦相等，此項發現，品質則更佳，現已正式報告日本工商省，該省將于本年四月遣專家前往詳細調查。

梅津昨病逝
逃過了徒刑

【東京八日中央社專電】前日本關東軍司令梅津美治郎（國際軍事法庭判以無期徒刑）於今晨逝世，被判終身監禁，徒刑（一）自去…

越南中央臨時政府主席阮氏此行乃爲代表局勢，說明印支當局法國勵前化任位，返順復保大…

安理會東方代表
齊聲斥責荷侵略
要求荷釋俘撤軍及恢復和談
菲並攻擊聯合國及美蘇坐視

【成功湖七日中央社專電】安理會七日下午舉行會議，討論印尼問題，印度代表首先發言，要求安理會採取行動，促使荷蘭遵從安理會之決議，恢復和平……

[illegible]

廣島市長痛定思痛
向各大都市發文告
呼籲不再發生戰爭

【東京八日中央社專電】前被原子彈轟炸之廣島市長，今向世界各大都市市長發出「不再發生戰爭」之文告，刻據共同新聞社消息，最近廣島市已接獲柏林市長來函表示同意，此件係四十件中之一封，柏林市長之函件表示同意，最近另次發生之見地，就中表示不幸事件…

年來，因患毒一月以來，即未蒙不治之症，日本在密被傳受審。

蘇里戰艦簽署降書時，渠曾出席參與簽字。

新聞人物
馬歇爾計劃的延續者
美國新國務卿艾奇遜

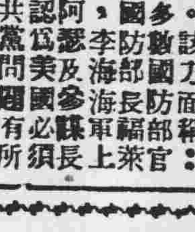

艾奇遜

本報資料室

美國新國務卿艾奇遜（Dean Acheson），在美國會被稱爲「實際的自由主義者」。其實，他只是一個從學院過渡到政府去的政客，與貝爾納斯之流同樣是華爾街的寵兒。

一九一九年以來，艾奇遜不斷地爲政府服務，他的政治生活開始時，是充任前美國最高法院法官布蘭第斯的私人秘書，兩年後加入華府一個主要的法律事務所工作，直至一九三三年，爲羅斯福總統提拔任命爲財政次長，但任職不過六個月又辭職了，時而做政府官吏，時而搞自由職業，生涯就是這樣。後獲取了「實際的自由主義者」這一美名。

且從而食下了他的政治資本，一九三九年，果然他又參加政府工作，被任爲一等紅律師，他被檢察長任爲專門研究行政法院問題的委員會主席，一九四一年艾奇遜被委任爲助理國務卿，主管戰時美國

與世界經濟關係之一部分事務。當時，他對援助英蘇一事主張極力，他會在國務卿指導之下，擔負辦理租借協定的責任。他對於經濟作戰，也極關心。甚至有人稱他爲「經濟專家」。

一九四五年八月，艾氏昇爲國務副卿，一九四六年，艾氏辭助理國務卿三日後又被任爲貝爾納斯的副國務卿，貝爾納斯去職後，由馬歇爾繼任，艾氏仍然做了一個時期的副國務卿。

常作戰爭宣傳，主張用武力擊敗蘇聯，是對蘇強硬，以實現共制霸計劃，故國際間說艾氏爲「戰爭販子」，他的馬歇爾計劃在世界每一角落煽又成爲貝爾納斯第二個的氣氛，分裂了五分之一的世界，在貝氏在任期內，起了戰爭的支持者，尤其是馬歇爾二人的任期中，更有不可分割的關係。

後在貝爾納斯和馬歇爾二人的任期中，艾奇遜都是一個幕後的支持者，尤其是他與馬歇爾，更有不可分割的關係。

氏最初有一種說法，艾奇遜是馬歇爾政策的「一個幫手」，他主張扶植德國和日本最力，一九四七年五月八日，他因之可以說艾奇遜這種政策者的「馬歇爾計劃」。

就任副國務卿時，他曾公開這樣演講：「美國必須推進德日兩國之重建，歐亞兩洲最後之復興，有賴于此兩國者甚多。」

國之重建，歐亞兩洲之復興，包括德國在內，甚至不必顧及四強之同意。」以必須立即採取任何可能之行動，很明顯的，他吾人必須立即採取任何可能之行動，有賴于此兩國者甚多，他

的政策，是以實行歐洲之復興，扶植法西斯餘孽用作戰後美國擴張的工具，把在歐亞兩洲之復興，馬歇爾意見完全拋在一邊，獨斷獨行這種態度，較世界和平與四強，馬歇爾等尤有過之。

一九四九年國際政局之展望（續昨）
李次民

（五）美國扶植日本遭遇的危機——美國爲什麼要扶植日本？答覆這一問題，是像她領導西歐復興的意思一樣，就是要遏止蘇聯向西歐發展，所以要向東方伸，還是要說，遠東太平洋方面，不得不向南方找出路，以日本爲前哨，東西方面扶植日本，英法兩國經戰後復興，希士安因爲被共產黨所勢力入侵，尤其不願不在中國內援助，朝鮮但未已被共產黨之侵入，過去爲中國和印度作…

（字跡模糊，從略）

六、拉丁美洲的窮則變

（字跡模糊，從略）

七，第三次世界大戰爆發問題

（字跡模糊，從略）

貝文聲明與艾奇遜繼續合作
西歐恐美對外政策更易
東歐認爲緩和對蘇態度

【本報特訊】倫敦八日外息：西歐各國領袖，對馬歇爾辭職表示遺憾，英外相貝文發表聲明，謂可與馬歇爾之繼任者艾奇遜繼續合作。

短評
從馬歇爾到艾奇遜

（字跡模糊，從略）

荷蘭香烟
派美人月份牌

吉包十個換畫一張　大批到穗隨時有換

本市地點：惠愛中路均昌、梯雲東路林記、一德東路寶美、一德路廣德、長堤安華、長壽東路廣生祥、海珠南路廣聯、海珠南路全興、海珠南路和發、長堤偉成、大基頭成記

四鄉：惠州漢興、石龍源棧、深圳永和、都城彩利、單水口鄺和棧、石岐洪記、大良三合、狄海榮盛、沙坪宏記

南華烟草公司啓　廣州大新西路四〇七號　電話一三三七三

徵求價讓吉甫車

茲欲價購小型吉甫車壹輛如有出讓者請函知郵局信箱（壹〇陸號）以便洽辦

華貴園林大洋樓招租

茲有兩層華貴大洋樓一座出租該洋樓位在市中心區交通便利建築面積約四十井另有花園空地林木幽雅所有車房電話水喉電燈廚房另水廁浴室一應俱全有意承租者請電一四七三五號電話與李滿洽商

均興營造廠啓事

本廠于戰前曾向廣州市工務局領有「均記」執照，中間抗戰停業，茲復員更改名爲均興營造廠，經理人李均，已將原有類同局東華東路東華東二號一號。除呈報工務局備案外特登報聲明

汽水機出售

手搖電動二用裝汽水機二架、糖液定量器二具、沙濾器二具、沙濾芯付、手板蓋子機一具

適合本外埠小型汽水廠用，問價看貨駕臨本市漢民北路二〇四號龍門書局接洽可也，電話一五五二七

買地聲明

本堂憑中買受合德公司所有吉地一段坐落本市太平沙榕光路門牌壹拾式號地段深闊依照登記圖載爲準經立定帖於三十八年元月八日交易如有來歷不明華洋轇轕未清請於交易之後概與本堂無涉除標貼外特登報聲明

世昌堂披露

買屋聲明

本堂憑中買受陳偉吉屋一間坐落河南洪德分局段內頤興中北向南所有上蓋連地四圍墻壁深闊依照登記圖標準屋內電燈間格俱全經立定帖於國曆卅八年一月十五日立契交易如有一切轇轕未清者請向賣主陳偉理安一經交易概與本堂無涉除標貼門首外特登報聲明

黃合福堂啓

買屋聲明

本堂憑中買受陳大姑買受福華堂何意自置吉屋一間坐落陳塘分局瑞興街門牌三十號坐南向北連騎樓全間照土地局圖證爲據上蓋連地四圍墻壁深闊經立帖交定訂期本年元月十一日交易該屋如有來歷不明或任何轇轕請速向賣主陳大信堂理安一經交易概與本堂無涉除標貼外特再登報聲明

六和堂趙蝦啓

買車聲明

本路由四友修理廠介紹承售黃弼自置一九四〇年別克牌舊小型車乙輛引擎號碼W342048牌照16—1851號如對該車所有權有異議者請自登報之日起三天之內提出證件聲明逾限以放棄權利論與本路無涉特此聲明

出售人黃弼　承售人粵漢區鐵路管理局南段辦事處

買屋聲明

本人等憑中買受黃廣益全權代表許合成自置吉屋一間坐落本市惠福分局設內妙高台第一號上蓋連地深闊四至均照所有權狀經交定標貼准期元月十二日交易如有來歷不明一切轇轕未清等情請於交易期前向賣主理安一經交易概與本人無涉

關劍順　關棠順　關章順啓

遺失聲明

本人置有屋業乙間坐落東山分局梅花村十八號門牌（即測量十一區一段第二七二地號）該業所有管業契證上蓋執照及登記圖章經於抗戰期間遺失除呈市地政局補發權狀外特登報聲明該證照章作廢

梁寇綿謹啓

遺失証章

本人於元旦日去坪石老街不慎失去廣針一枚（牌號第一〇三五七號）此登報聲明作廢

陳友亮啓

三分鐘牌頭痛粉

（主治）感冒，傷風，氣管炎，腸熱症，風濕熱，神經痛，關節痛，肌肉風濕痛，月經痛，腰背痛，頭痛，牙齒痛，耳痛，及一切痛症。

止痛退熱．奇靈無比．爲現代最合理想之治療劑．

上海華德普藥廠出品　各藥房均售

漢口：辦事處青芬台七十四號　廣州：讀惠路華寧里六十九號

水腫蠱脹 脚症

名中醫師 梁端儕

聯名恭頌：㈠郭澤儂之小兒惠慢性腎炎遍身腫脹在南京醫院本市屢醫無效神疲失胃蒙梁醫生治痊迄今已逾半載康健如昔㈡劉新忠脾病水鼓肚脹至四十日久蒙梁醫生廿天治愈㈢崔佳患兩脚腫痛行四十四英寸㈣四會東和鄉第八保保長劉錦新

梁醫生著有腫脹脚症專書能使患病者知所調養本書拾圓遞函購請在郵局買滙票拾圓掛號寄到即奉

梁醫館龍津東路尾廣排新街二號二樓（即和平學校對面街）

名將良醫 人人贊揚

陸軍中將副總指揮張君嵩介紹

世界瘋癲醫術第一家陳仲芬醫生

診療所廣州市小北路一五四號

仲芬醫生紀存：疑瘋聖手　張君嵩敬題

大光畫刊

第一百廿七期

艾帥榮任哥林比亞大學校長

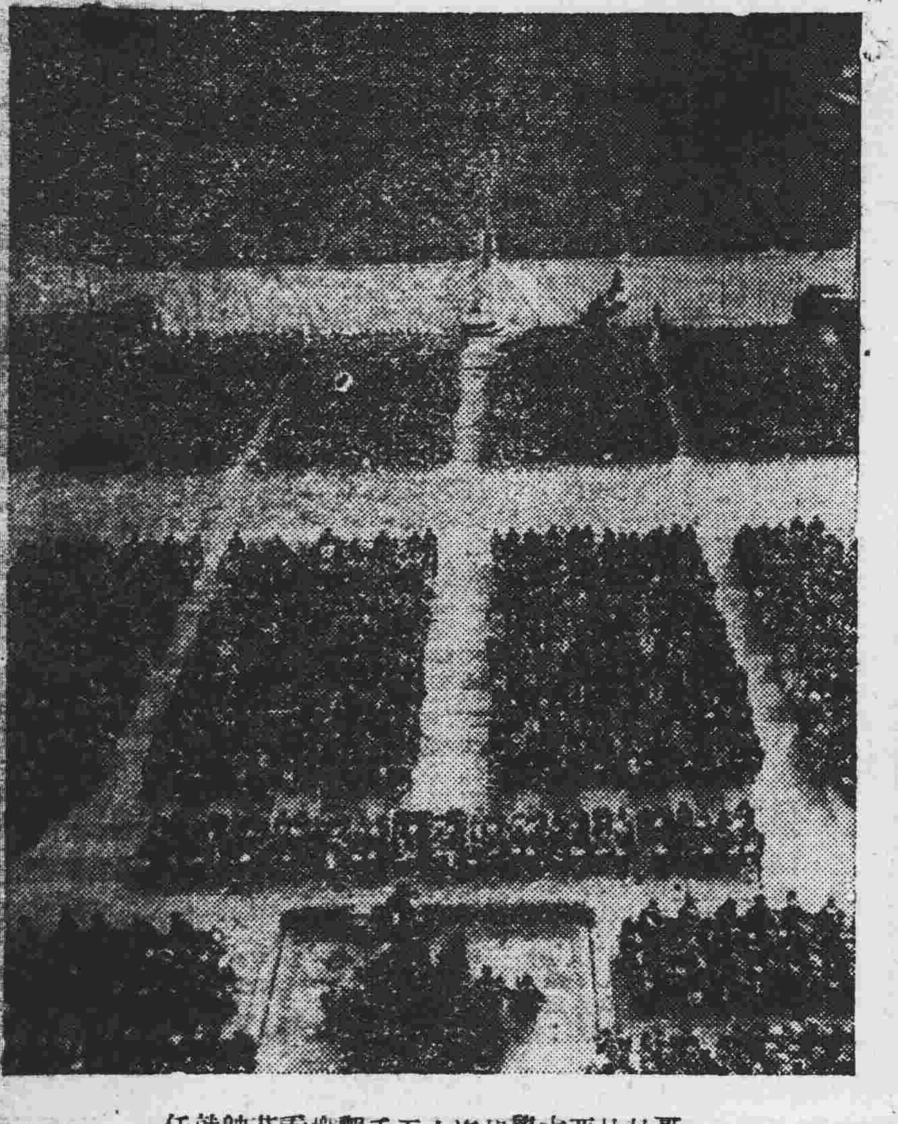
哥林比亞大學操場上五千觀眾看艾帥就任

脫丟軍衣的艾森豪威爾

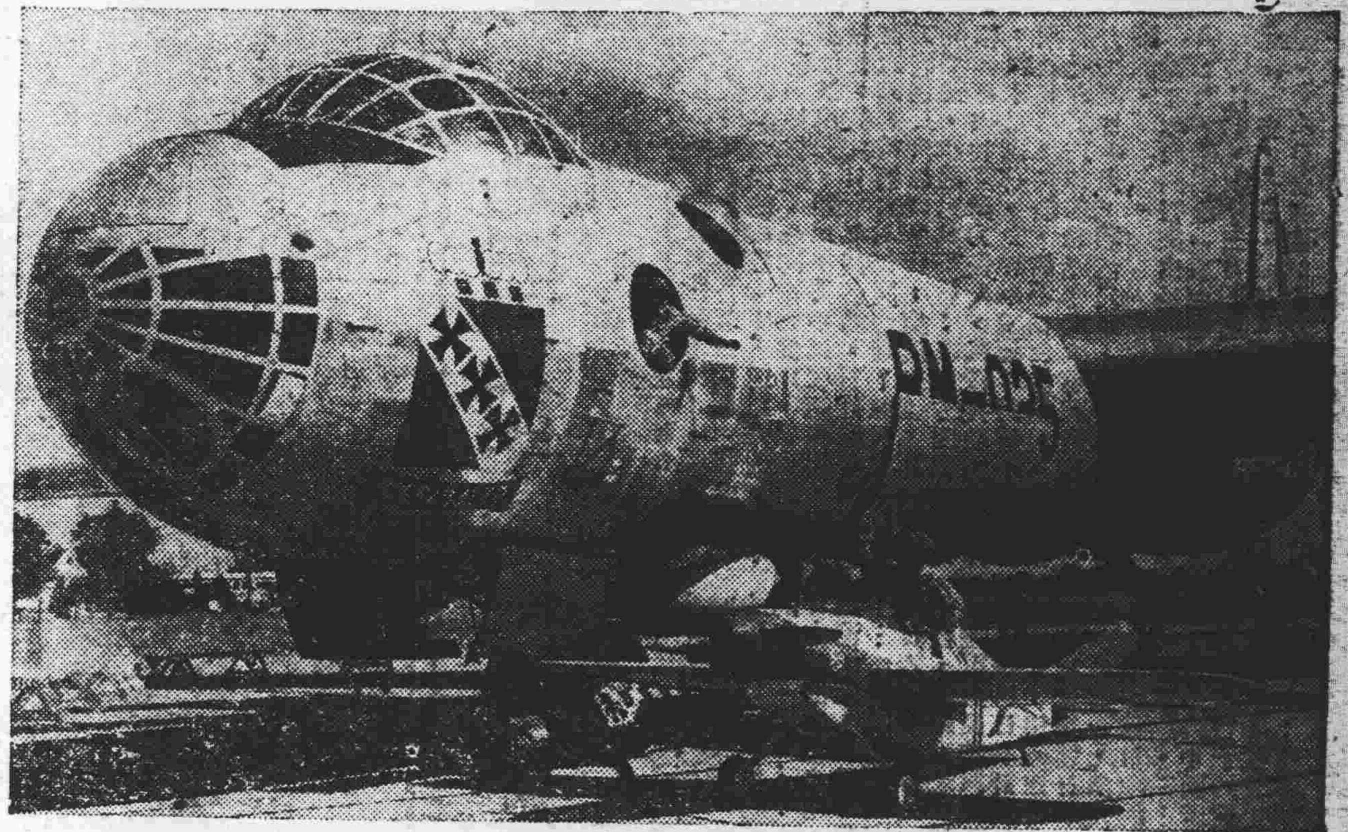
世界最大飛行艇與小型飛機之比較

石灣古陶瓷展覽

廣州博物館主辦・李景開攝

馮翰伯藏之可松製仿商貫耳壺

潘玉書之醉漢像

黑貓

陳種德堂藏之梅瓶

花瓶

鄧子?藏明三彩牡丹罎

陳種德堂藏之李鐵拐像

潘玉書之太白醉酒

廣州榮譽小姐

黃娉婷做了「榮譽小姐」

天才攝影

「榮譽小姐」的場面

泰山出險 TARZAN ESCAPES

美高梅公司出版 驚險絕倫 蠻荒野獸 至尊大名片

正牌泰山夫婦 尊尼威士慕拉 摩蓮奧修利雲 傑作

樂斯 THE CDKN B GREEN

前程萬里

本週末七八九號 四點半公餘場 華納文藝鉅片

比提戴維絲 主演

一點正・六點九 兩點九・八點半

空前絕後

雄獅野象 人猿程程 雅魚鱷子 鱷魚盡有 大戰生番 危險絕頂 清溪浴緣 情極

大華 一點正 兩點九 六點九 八點半

英國十大鉅片之一 獨家首映

嘉寶第二 瑞籍艷星 梅齊德琳 大衛法拉 合作主演

蕩女恨 FRIEDA

片上中文字幕 至尊文藝巨片

下期獻映 怒獸情花

劍琴男女星 胆心角 史格蘭 嘉芙蓮 超域渣蘭 連蘭 合演

美華 一點正 三點正 七點正 八點九

今天日夜 一律特價優待

未婚男女的愛情寶鑑：

有柴有米好夫妻・疑神疑鬼多淘氣

光身漢天下去得・結婚後寸步難移・講愛情熱情如火・開伙倉怨氣冲天・

好夫妻

沈浩 馮喆 沈敏 領銜主演

丈夫「爬梯」請命 妻子「辭職」不幹

入情入理 妙趣妙絕

文華新片

廣州 一點正 三點正 七點正 九點正

即映萬人渴望 纏綿悱惻 哀艷悲感 動人 天字一號 優秀國語大名片

「天字第一號」導演 屠光啟 偉大貢獻

「天字第一號」主角 歐陽莎菲 得意傑作

弱質無依 巧遇舊侶
貨腰舞孃 喜締新歡
金屋雙棲 私會嬌兒
使君有婦 惱走檀郎
情海起波 幽闈飲恨

今天優待 一律特價

永漢 一點正 兩點九 七點三 九點正

中山 12點 兩點半 六點九 八點九

兩院接映 轟烈猛片

後集大結局

電光一閃殺人千里外

搖身一變決死帷幄中

怪電人

電光漫天 火花滾地 許文布 力士偉 揭破怪人真面目

粵語歌唱古裝片王

大德 新新 即日首輪聯映

天下第一奇女 遇着頭等笨男 竟成千古恨史

芸窗簫管菲・歌韻玉玲瓏

婦孺皆曉民間傳誦

梁山伯・祝英台

紅線女 扮祝英台 張活游 扮梁山伯 伊秋水 扮士九 紫葡萄 扮人心

三年共硯同襟枕 一朝辭館各東西 難情不盡車難載 別後相思淚滿容

迷離撲朔 莫辨雌雄 妙趣橫生

（大德）一點三 三點三 七點正 九點三

（新新）12點 兩點九 六點九 八點九

任警魂 醫師 任迺琛

最新運到 美國巨型X光鏡 照驗心肺 透視全身

（特長）肺病預防針。肺病治療針。人工氣胸術。腦神經摘取術。根治花柳台獨針。無痛苦割包皮。醫痔瘺。七天斷癮戒烟針。

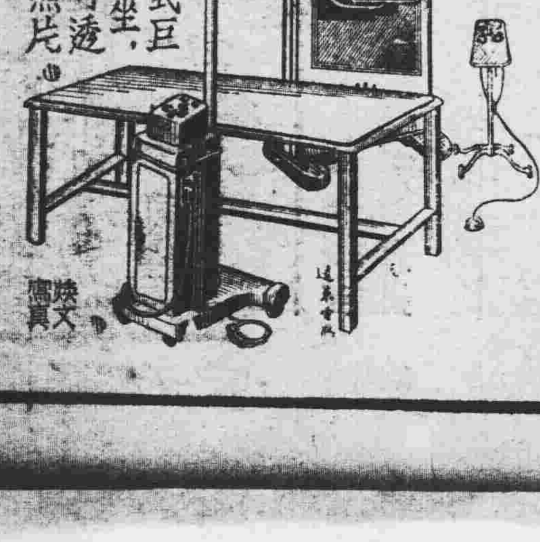

美國最新式巨型X光機 坐,臥,立,均可透視全身及照片

開設透視收費有萬透視照片隨到隨照不論時間

醫務所 一德西路四四四號 留醫院 太平南路門牌八十八號 電話一四四三三

馳譽省港 李貫洲 中醫師 特長診療 腦神經病

門診由上午九時至十一時 外診預約 症狀病源 治法預防等 存書歡迎 蒞館檢閱

廣州大同路一〇二號

花柳疑瘋注意

血毒惡癬救星

惟聖醫格克博士發明

奧卡純藥片

方能根本治癒永不復發

面耳紅熱 肌膚痕癢 虫行蟻走 眉髮易脫 皮肉浮腫 紅斑麻痺 等狀形似瘋毒不論血毒惡癬發生花柳傳染或類瘋惡癬所致皆保証全愈因此藥經醫界嘉許各國大醫院實驗治癒已達千萬人至花柳發生之疳疔橫痃杜果骨痛等病更能一掃無遺

增預告 現每盒一百五十圓 一月十八日起二百圓 各大藥房均有售

用藥指南 盤尼西林及蘇化太先等藥可治白濁但絕不能治血毒惡癬疑似瘋梅毒各症故患此數疾者莫不以奧卡純為獨一無二之救星

奧卡純藥片盒裝縮圖

中外政府註冊老牌 奧卡純藥片

驚人犧牲

剪此廣告附金圓式圓即贈最新電影明星照一套上海都市風景照一套各地名勝古蹟美景照一套男女愛情照一套西洋裸體美女出浴照一套內容精彩保證滿意如購二份再送五彩影星親筆簽名照片 函購寄上海郵（八幀郵票印花九折通用）家木橋中華里金陵照片社

百代京劇團

東樂戲院最後今晚

狀元譜 懷都關 一棒雪 莫成替死 新紡棉花 大溪皇莊 捉拿

定座處：漢民北文化通訊社 惠愛東東樂戲院 電話：一一三九七

招租啓事

有新式洋樓一層在西關內交通利便空氣通爽光線充足電燈水喉水廁電話西式傢私俱備如有合意請到實源路六十三號地下接洽便可

譚金鳳啓事

不幸鄧雄標于前三年身故現金鳳與鄧屬脫離關係以後各聽自由兩不相干特此聲明 譚金鳳啓

金鳳與鄧雄標前結婚

羊城

即映 風流俏歌 趣味綺語 艷皮唱 名片

刁蠻宮主

洞房不同房！氣死新郎！ 馬師曾 紅線女 劉克宣 三朝不回門！激壞新娘！

……合演…… 名曲數闋

下期 二龍爭珠

新星戲院

即映 美國百萬金元 俠艷驚險歷史名片

叛艦血史

奇里士勒 法蘭曹通 合演傑作

美國海軍部協助攝製

下期放映名片 虎穴擒王

金聲 12點 兩點半 六點三 八點三

新華 一點正 兩點九 七點正 八點九

愛斯德威廉絲

最新偉大 兩大影院聯映

美高梅輝煌大名片

人魚穿浪 一觸若驚燕 水晶宮舞 目眩神迷

片上中文字幕

玻璃七彩

清華暖水

轟動「出水芙蓉」！

游泳新裝 場面偉大 眼福不淺

游泳池邊香艷色！ 三角褲下比肉香！ 玉腿與綠波競艷！ 雪膚與日光爭輝！

This Time For Keeps

經濟新聞

市物價會昨日議決 以米價為評價標準

「八一九」至今物價約增四十倍

【專訊】安靜一時之「物價會」，昨（八）晨又召開會議，地點市府，到會委員九人，由主委朱瑞元主持，該會議由晨九時開始，討論至正午十二時後始散，會議議決以後按旬評定物價逢九開會一次，評物價之標準，根據「八一九」之中米價與現在中米價之差額作為評定物價之準，則但每旬米價如漲不到百分之二十，則該旬物價不予調整，但於五日內米價如有劇變時，可由主委先行核定，然後交物價會追認，今後評定之價，並由警局嚴格執行，又「八一九」至現在之物價，根據上項原則計算，約增四十倍，故本（元）月中旬之旅業理髮業戲院業，碼頭伕力等項價格，均根據該倍數核定如下：（甲）旅業：[illegible]……理髮業：[illegible]乙級廿三元，丙級十五元，丁級八元·戲院業，首輪影院最高票價四十五元。粵劇院最高票價為一百三十五元。又碼頭伕力價，亦照該倍數計算增加·（敎）

糧商貸欵購糧 技術方面大致已無問題 貸欵可能增至三千萬元

【專訊】本市米糧商公會，去年十月間協助政府安定民食，依照公價抛出白米一萬五千大包，糧商損失慘重，際此晚造收割完凌，尤須向外採購大量谷米存儲，以備青黃不接時間之粮荒問題，因缺乏資金，無力購運，茲經呈省府轉請國家行局給於糧商貸欵，已蒙批復准轉中央銀行廣州分行貸付，前（七日）經該會理事長何錦文，請見丁世祺洽商貸欵事宜，惟手續及技術·尤有所待於糧食委員會之批覆，大致約於本月中旬方可能實現貸借，至於一萬五千包米糧貸欵額，前訂金劵二千萬元，目下糧價高漲，可能增至三千萬元左右，此間人口遞增，非購貯大量米糧，實不足以應當前民食之必要之需，低利貸欵，以利粮源之充裕不容稍懈。（商）

鹹魚底厚 銷流平淡

【光華社訊】舊歷歲底已屆，海上漁民習慣上，每于尾禡節就近灣泊停止出海網魚，以渡舊歷元旦，故各埠以鹹魚必多到達，日昨三天已到多千件，但外客少到本市，拆家門市蕭條，局面一片看淡，預料挺慢，必占相當時日，因積存過厚，祇到六千件，黃花同成三千，六百，上石班千二千，一百，次石班片三千，一百，中釘頭二千四百，次二千，一幼一千，六百，或仔干一千二百五十，晒春干一千九百六十，禾春千一千，中帶魚一千六百，帶仔干七百，五什干一千八百，乃魚干九百。

經營銀幣找換 祇准公價交易

【專訊】昨傳找換銀幣攤檔，應具有固定資本及負責人姓名地址，依法呈請地方主管官署登記，始准營業，惟昨據金管局負責人稱：并無所謂，亦未接到財部有關此項之令示，至錢檯攤販之營業找換銀幣，祇准按照公定價格交易，否則即作違法黑市論罪，隨時有被拘補可能。（宗）

鹽稅征收重 商人多走私

【專訊】鹽稅改制後，一律從價征稅，自本年元月一日起實施，規定鹽價每担一百三十七元六角六分，從價征百分之七十，計每担征金圓劵九十六元，此項新定稅價，與原定稅價每担金圓劵八元相較，竟增加十二倍之鉅·昨據鹽商對記者稱，商鹽經營不甚好景，尤以運輸費增加，金融波動，本已深感困難，今鹽稅復提高課征，正如百上加斤，將來業務愈難維持，又據某商行談稱；鹽稅劇增，適足以鼓勵私鹽發展，蓋大多數鹽商，在不能化算之情況下，不得不傾向走私，以維持其業務·（宗）

牛商請分級征稅 市府昨批覆不准

【本市訊】本市屠牛商業同業公會，日前分呈有關機關及參議會呼籲，以隻牛屠宰稅過高，影響營業甚大，特提出三項意見，請按照征收生豬屠宰稅辦法，分別大中小等級征稅，減輕一案，昨經市府批覆稅，署稱：在本市屠牛，既分為水牛與黃牛，即係分別大小征收，其應征稅額，亦經按照售價調整，自屬合理，所請各節，自難照辦。

第六季新登記工廠 六七八季配額公佈 今起受理三二季同時申請

（續昨）安全火柴廠，達光，洪興，大中工業社，利民火柴倉枝廠，昌興火柴廠，金門，永明，昌華，南光，國泰，中華，天工，維生，中強，金城，兄弟，勝利，金光，明達。巧新，強國，浩光，安和，愛國，華盛火柴廠共二一，〇一〇，〇八，華生橡膠廠一，〇七七，四四，合成電機織染廠五三八，七二，裕泰布廠五三八，七二，區時鉅織造廠五七七，二〇，協大成布廠五七七，二〇，鴻發三八四，八〇，棉豐三八四，八〇，聯合土布織業工業社七六九，六〇，文生布廠三八四，八〇，廣大成三八四，八〇，廣生隆染織廠三八四，八〇，三多布廠五七七，二〇，興記五七七，二〇，萬興柏記布廠三八四，八（，錦興織染廠七六九，六〇，蕾達民布廠三八四，八〇，鄉義興三八四，八〇，永成三八四，八〇，振興三八四，八〇，通和泰三八四，八〇，鄉松記三八四，八〇，海通染織布廠三八四，八〇，駿豐三八四，八〇，萬粲布廠三八四，八〇，榮發布廠三八四，八〇，永興織造廠三八四，八〇，永顏漂染廠六九二，六四，大中國織造廠四六一，七六，周廣興織造廠四六一，七六，德和織染廠六九二，六四，新生織造廠一，一五四，四〇，光中織造廠六九二，六四，大緯織造廠九二三，五二，民強織造廠九二三，五二，華南織造廠四六一，七六，藝成織造廠六九二，六四，建興織造廠二三〇，八八，龍溪織造廠六九二，六四，飛雄織造廠四六一，七六，國華線廠四六一，七六，南洋織造廠九二三，五二，全新織造廠一，一五四，四〇，金山織造廠六九二，六四，景行織造廠四六一，七六，現代六九二，六四，華洋九二三，五二，錦時衫襪織造廠六九二，六四，大昌織造廠九二三，五二，廣州新星製革廠九二三，五二，永義昌六九二，六四，美琪化工廠一，三四六，八〇，羅光肥皂電池廠五七七，二〇，陳聯記罐頭廠六一五，六八，海國罐頭廠四六一，七六，愛華食品廠七六九，六〇，羊城電池廠三八四，八〇，白馬汽水製造廠四六一，七六，大益南記五金電鐵廠三〇七，八四，成記五金電鐵廠三〇七，八四，豢全記五金電鐵廠四六一，七六，建興五金電鐵廠三〇七，八四，通光五金電鐵廠四六一，七六，兩合五金電鐵廠四六一，七六，興中和五金電鍍廠四六一，七六，彭利荳苗挨茵廠七六九，六〇，陳李濟藥行製藥廠五七七，二〇，奇喜藥廠五七七，二〇，南強五金樹膠廠，九二三，五二，中央電工廠四六一，七六，安華電料製品廠，九二三，五二，廣州三輪車廠四六一，七六，廣東富國煤礦公司一，〇三八，九六廣，州電機膠房二三〇，八八，中華石粉廠，二三〇，八八，福利電燈股份有限公司六九二，六四·坤大製籐工廠二三〇，八八，永生祥沙籐工廠二三〇，八八，大華製籐工廠二三〇，八八，郊碁記籐廠二三〇，八八，廣隆恒沙籐廠二三〇，八八，信興籐廠二三〇，八八，啓昌隆籐廠三四六，三二，成昌籐廠三四六，三二，陳廣利製籐廠二三〇，八八，陳煒記二三〇，八八，陳三益二三〇，八八，廣成廠二三〇，八八，大興二三〇，八八，昌棧二三〇，八八，信興隆二三〇，八八，榮昌興二三〇，八八，廣大廠二三〇，八八，陳英昌二三〇，八八，陳安昌二三〇，八八，祥茂隆二三〇，八八，永太二三〇，八八，陳楊利一三〇，八八，興隆一三〇，八八，建國二三〇，八八聯發二二，八八，信誠籐廠二三〇，八八，昌裕二三〇，八八，[illegible]（未完）

第七八季輸入工廠 申請期限准展一月 進口商未提出展期申請

【專訊】市工業界以年關在即，資金週轉頗感困難，尤以現行貿易制度，需用兩重資本，頭寸調動，愈形缺乏，前經具呈輸管處請求將第七八季工廠輸入申請期限延展一個月，昨經該處正式決定，允准第七八季工廠申請延展期限一個月，惟此項展期申請，只適用於工廠，至第七八季進口商，不在此限，該處亦未接到進口業商會提出展期之請求。（宗）

粮價回降廿元 銀根所牽民食安定

【專訊】殘年急景，[illegible]……無多上落，沙基米價反降廿餘元一担，頭寸緊細，週轉殊難，勢成兩縮，粮管處對於零售限價亦按低廿一元一担。（商）

沙坪至江門 直通行不通

【沙坪訊】江佛各路全段已修理完竣，各段民營車公司亦經通車駁接旅客。據沙坪站長勞修稱：該兩站擬為方便沙坪江門兩地旅客及貨運起見，擬與江門方面江佛路第四段行利公司訂約直通車，五邑通客貨，均被該公司拒絕。（鋒）

中央華南區行 籌備工作停頓

【專訊】前因戰事影響關係，滬總行擬籌設華南區行，實謀加強中央銀行在華南各地金融機構之聯繫，嗣因週來戰事漸趨沉寂，和平談判正在醞釀中，在此情勢下，銀行分區行似無成立必要，昨據中央銀行息：關於華南區行之籌備工作，已陷停頓狀態。（宗）

梧州 行情

【本報梧州特訊】八日糧息：米四五五，洋占四〇，粗粘三五，黃粘〇，谷二二，新茶粉三〇，五，生麵四三，冰六，糖八，〇新尖白糖茶六，〇，豆四五，貴三六，寧九，飯直萬紙五，綠豆三，新八角四五，七一，蕉六五，（平）柳山

移轉證價慘跌 銀行停止收購影響 輸入證有三成利潤

【專訊】自指定銀行停止收購結滙移轉證後，市面移轉證價立告下跌，昨（八）日移轉交易，每況愈下，成價慘跌至七算（直允價），最低至六八之間，由於移轉證價之下跌，而造成輸入結滙之差價利潤，轉趨優厚，照此情況，輸入證價可獲三成以上之利潤，是項趨勢，對輸入貿易頗為有利，上之出入方面則絕對受損失，蓋需補貼三成差額之故。

行情簡訊

【專訊】昨日氣候晴和，商場貿易復活躍，惟逢週末，銀根如常短細，週轉困難，物價普遍援企，各行商情簡述如下：△粗砂糖：糖市當銷，鄉客購貨力勁，榴花嘜粗砂成四四六元，比前昇二元餘一担，省民營二廠生產正當大量之時，價格尤現上揚，不景勢中徽△一綫曙光之象。至油麵：食油一皮軋算高峯，各江來途合土，油，湛貨侵銷，，擇油縮卜四算關下年滯生油成三九元，市關暢銷之候，價降，行，生麵變家落行△成交極暢·運豆類；豆子來途因，費遞增，黃豆疎挺，紅豆烏豆合時銷盛躍節節上昇，眉豆活穩，共他各色豆均糖△企。輪原料：工業原料新無入充沛，市況榮辱臘多，獨椰油疎悄，國類淡而暢行，扎口國腊成七七元，扎……

粵路貨運情形

（八日輸入）

品名	數量
生猪	五三六隻
生牛	一〇頭
小猪	九五籠
家禽	七五籠
茶油	一，四二七桶
錫	一，四一二笠
鮮蛋	三一七塊
橘予	七〇九笠
柑子	二八九笠
磁器	一一八件
生仁	三二六包

（八日輸出）

品名	數量
糖	一五噸
蕉	一五噸
汽油	四五噸
香烟	一九〇箱
膠呔	八〇套
八角	一三〇包

品名	數量
生油	一一〇桶
米	二六包
臘味	八四箱
藥材	四一包
棉花	一八包
冬筍	二五包
鴨毛	一九包
硬煤	三〇包
苧麻	六六扎
青麻	二五扎
荳子	一〇六五包

品名	數量
教科書	一五〇箱
顏料	二〇〇箱
扇	七〇包
洋紙	一二〇箱
電池	九〇箱
機件	三五〇件

漫步

△連日金融市平淡，撿衣黑市人員已漸少見。△寒流襲穗，冷氣迫人，龍虎大會乘機起價，「咸龍」，三五人光顧，食客大呼「咪丁」不已，亦勸飯百數十元。△「香肉」似乎較為經濟，食家自然「尋補」，肉香之處，共門如市，且此種生意，并不注重宣傳，川流不息。△長途車商因燃料高昂，收入減縮，價不敷支銷，各路線行走次數，致搭車者久候或擠不上去之弊，而車老板有在車內標明「一本車出讓，合意即成」字樣，交通事業頗見為艱，「松節油」而節約燃料，補損失，俗所謂「無孔不入」，生意艱難，可見一斑。

各行商情表 元月八日

穀米類（以金圓劵計）（零售限價每市担）

品名	價格
齊眉米	七百十四元
絲苗米	七佰〇八元
銀占米	七百〇三元
雪米	六百八一元
七擔種米	六百八一元
新興白米	六百八七元
早米	六百四九元
（市場批發限價）	
齊眉米	六百六十元
絲苗米	六百五五元
銀占米	六百五十元
雪米	六百三十元
七擔種米	六百三十元
新興白米	六佰廿五元
早米	六百元
（東西欄谷價）	
北絲苗谷	四百二十元
西粘谷	四百〇五元
齊眉谷	四百卅四元
冬赤谷	三百十五元
黃白谷	四百元
油粘穀	四百元

油麵類（每擔計）

品名	價格
土榨生油	一千〇五元
滿江生油	一千〇三元
大棠油（司担）	二千〇八元
茶油	二千八百十元
木油	二千一百十元
土榨生餅	六百八五元
滬大豆餅	五百十五元

生仁類（市價）（每司担）

品名	價格
秦島生仁	一千九百十元
開封生仁	一千七百元
長沙珠仁	一千七佰四元
四川果仁	一千九百六元
南京生仁	一千七百廿元
北江果仁	一千七百五元
北江生仁	一千七百五

鹽類（包新稅市担計）

品名	價格
沙扒	三百四十元
鯆尾上	三百元
平梅	二百七五元
烏石拔	三百廿元
三丫成	三百六十元

糖麵類（每司担）

品名	價格
棉花牌粗砂	一千一百八元
五羊千包砂	一千一百五元
新蕉片糖	七百九十元
海口赤砂糖	七百元
紅蜂麵	一千三百廿元
漢兵船麵	一千三百元
紅雙麥麵	一千五百四元
紅天官麵	一千二百元
和平麵	一千一百四元

豆類（市價）

品名	價格
茶陵黃中	六百八十元
衡陽根黃上	六百〇五元
岳陽珠黃	五百八十元
柳州珠黃豆	七百四十元
東江眉豆	九佰八十元
萊陽綠豆上	一千二七元
青仁烏豆	一千〇三元
左江烏豆	六百卅五元
北江紅豆	九百八十元
北江竹豆	九百廿五元

土洋紙

品名	價格
福建玉扣長樂匹	一〇元
德利	三百〇二元
大坪京文	一千三百廿元
南山京文	九百八十元
頂班重桶	三百九八元
觀南扣	九十二元八
四喜貢信	一千七百廿元
雪花飛東庄	一千六七元
和平東庄中	一千元
仙鹿雄扣	一百四七元
利華雄扣下	一百十七元
雙馬草紙	一千〇八元
公字紗帋	一千二五元
大花貝刀	九十三元
新粵嗶吱報	二百十元
切庄新聞紙	六百卅三元
白打字紙	四百廿五元
赤鷄皮紙	九百廿七元
白膽書紙	四百十元
白報羽紙	三千一百八元

花紗布疋（每條計）

品名	價格
二號麻將	八百廿二元
上油膳將	六百廿五元
六〇磅青將	廿一元七
粉將	每磅四五元
十支寶軍	二萬四千九元
廿支新金城	三萬元
花馬	三萬三千七元
大發	二萬七千三元
天女	二萬八千八元
卅二支銀月	三萬八四元
四十二支藍鳳	四萬二七
家鄉棉花担	四萬千八元
（每疋計）	
月美元布	一千三百五元
福那元布	一千三百五元
金杯元布	一千二百廿元
秦真玉白布	一千一五元
慶豐元布	一千三百廿元
會豐細布	一千〇七元
交通藍布	二千二百四元
四君子嗶嘰	一千二七元

華洋雜貨

品名	價格
福桃黑車線	一千五四元
力士牌車線	一千元
正扒嗶車線	二千三三元
金鷹香梘	九十五元四
利華藥梘	一千二百廿元
先施牙膏粵庄	九十元
二號同齡玉	四佰廿五元
二友牙膏	三百元
18寸突飛鐵手帕	百七五
八三雙手巾	一百五十元
一骨綠寶標	二百卅八元
五磅金錢藍眼	二千六五元
三磅金龍藍	二千〇七元
二磅金錢藍眼	五百卅元
三角祝君毛巾	一百四元
大喜膠袋	九百五四元
青狗唱針	二百十二元
城庄臭丸	二千九百廿元
黑狗衛衣	七百元
三鷗縫針	四百元
如意白濺口盅	三百六元

海產雜貨

品名	價格
行發菜	三萬一千八元
西花菇	十一萬八千元
北香信	二萬六千元
上金茶	二千元
信豐瓜金錢	七千四二元
長沙絲中	二千元
撫河白麻	二千三百卅元
鵝心棗	二千七佰八元
招山鹽魚	三千九百元
沙井毛	八千二百元
太平蝦米	一萬四千五元
中地魚	七千五百五元
大章魚	三萬一千元
西江尤	一萬五千四元
午肚	二萬二千五元

外銷品

品名	價格
八步純錫	一萬一千八元
個碑	一萬八千五元
雲南錫	一萬〇八元
江西錫	一萬〇五元
柳倍子	一千五百九元
八角	七百九八元
四江鴨毛上	三萬三千元

工業原料

品名	價格
上白花士令	十六元七
黃花士令	八元七
月石粒每磅	一千五九元
月麥哥士的	八千四五元
三角硫打粉	七百卅二元
椰口鄉油	二千七百六元
棚皮油	二千四百元
大關牛油	二千九百元
扎口圖膳	二千〇四元
一號熟松香	六百八十元
十字潔粉	八百六十五元
金錢烏烟新大	千四五元
750庄硫酸每磅	八元二
箱庄白藥	二千五佰八元

燃料類

品名	價格
原啤黃電油	四千三百元
原啤桶火水	三千九三元
散庄火水	三千二百九元
散庄電油	三千六百五元
美孚火水	四百元
亞細纖水	三百九十元
亞細油渣	九千大七元
德秦渣另稅	九千七元
一一〇號偈油	[illegible]
寬幅B3	五千九六元

海珠戲院 留票電話：一二九一七 晚晚狂滿

今晚仍演 興中華班 鉅製新劇

☆耗資萬金特置五場巨景☆

從新編演全卷一氣呵成宋代稗史名劇

白玉堂飾陳琳打寇珠大顯到家真正工夫

鄧碧雲寇珠慘死後飾盲宸妃演不同藝術

黃君武包公審郭槐·鳳凰女劉后害宸妃·鄧丹平亞壽賣菜仔·小覺天郭槐反口供

金水池奇景·火燒碧雲宮景·金殿變閻王殿景

最後今晚 錯過自誤

就快爆出 唐宮天寶遺事 偷祭貴妃墳 引人入勝 耐人尋味 盧丹編劇

今晚樂善戲院最後一晚演出 留票電話：一四三三〇

☆眾口一詞☆同聲讚好☆越演越旺☆欲罷不能☆

非凡響劇團信譽大傑作

▷賣座最高收入最強與情僧難分伯仲之特製鉅劇◁

馮志芬改編

新夜吊白芙蓉

何非凡唱夜吊主題曲聲調鏗鏘繞樑三日

楚岫雲顯靈空中對答疑幻疑真行雲飛霧

緊張刺激·巨景八幕·巧奪天功

因新劇催迫演期無多　機會難逢千萬勿錯過

火燒藏經閣迫真景　九曲池蓮花吐艷景　白芙蓉真魂出現景　芙蓉別墅美蓉團景　農林朝熹良辰美景　白虎堂前最莊嚴景　河邊月冷吊孤魂景　藏經閣古色古香景

何非凡　楚岫雲　白龍珠　陳燕儂　曾君瑞　何少明　陸雲飛

本團又一特製品 三門街 編撰完竣不日公演

兒女英雄世亂時見肝膽　送離樓素艷色春光滿柳營

★何凡男裝女性非飾 武潘安 姿藝別饒風趣新鮮★

洪三和奇景 明晚移師海珠戲院隆重獻演 留票電話：一一七九一七

留票電話：一三八七二

太平演大勝利

少崑崙　馮少俠　徐人心　白駒榮　文少非　英麗梨　邵玉龍

今晚特演不朽名劇 泣荊花

小生王白駒榮一曲後園相會價值連城

貍貓換太子

准明晚在東區演出 東樂大戲院 興中華劇團同啓

戲味十足 景色偉大 即日定座 恕乏价催

留票電話一一三九七

省港老牌專醫 大佛醫社 婦科 難孕 疑孕 通經水 萬試萬靈

中醫黃國鳳 西醫黃國渠 女產新產後 溫我診治 包無錯誤 留醫留產 余翔張接生手術安全 社址高第街一〇八號

女醫師 黃文絢 專醫不孕婦女 ◁新新公司對面▷ 西醫所：十八甫路一〇一四號 留醫院：秀越北路九八號 電話一〇五三五號（包收通經水）

贈送精製早洩白濁療法 全書四十餘題十萬言內容有治療遺精早洩的良方秘術婦女[illegible]

鼻塞 立即暢通 非有特殊鼻科器械不能達此目的，徒費時日金錢，弟飽受此苦，幸得太平中路一四六號（電話一〇九七一）外科耳鼻喉專家 郭友誠 大醫師悉收久之經驗及最新電療徹底療治無痛無礙工作旬日而愈特此鳴謝 惠愛路北昌號余照品頌

西醫 吳友新 統治內外各科 新藥治療 白濁 即日止痛 迅速確實 診所：南平大藥房 樂欄路一三六號 電話一五四七七

妙 書 妙 新出版[illegible]

粵東 曬圖繪圖 專晒各項工程圖則（藍底白底）並繪印一切土木工程圖保證迅速確實精美價廉如惠顧人工晒圖四幅以上隨時接送通知報效諸君光顧無任歡迎 地址：橫大路二巷六號 電話：一〇三八六

遺失執照啓事 [illegible]〇七〇號乙份除呈請補發外合登報聲明作廢 稅證總第一大隊第三中隊黃特啓

各地通訊

鶴山耘鄉被攻
發生激戰自衛隊長殉職
水井演劇籌款演成械鬥

【鶴山訊】縣屬耘鄉有毛匪約一百五十餘人，時出擾攻該鄉，均被當地聯防隊長黃率隊擊退，昨（七）日夜一時許，毛匪大隊長劉德禧增至三百餘人，將全鄉圍攻，黃隊長即率隊應戰，直至三時，黃隊長不幸彈中要害，當即殉職，被匪攻陷全鄉，焚燒民房三間，損失不計其數。（正道社）

【鶴山訊】鶴山縣水井鄉，爲冬防會演劇籌款，昨（六）日晚十時許，演至包公審郭槐大戰局戲胆時，忽有歹徒三十餘人，手持槍枝，直將戲台包圍，向籌會勒取港幣五萬元，籌備會一時無法應付，即開槍掃射，歹徒不支而退，當時觀衆紛紛而走，秩序紊亂，幸無若何損失（正道社）

南海樂邊保 發生刼殺案
譚市南堤鄉人被刼

【佛山訊】六日下午九時，有鄉人陳某，觀影戲返家，行至南堤第三醫院附近，突有大漢兩名持械撲出，搜索其身上，得百餘元，匪未滿所慾，即將其身穿之人字絨褸脫去，始從容而逸。（胆）

【南海訊】樂邊保拱北里十號吳炳，以農爲業，妻梁氏，頗有積蓄，致爲匪徒垂涎，七日深夜十一時許，被匪十名携械破門而入，將吳夫妻拘禁一隅，即分頭搜刮，歷一小時始携贓出，吳即呼叫，遂觸匪怒，按槍向吳連轟數響，飲彈斃命，妻與匪糾纏，亦被匪傷，匪始逃去，自衛隊聞耗馳至，已無從弋獲，祇得將傷者聚往某醫施救，失贓八萬餘元。（月）

韓漢英發起 三樹三除運動

【海南訊】尊省府嚴定卅八年自衛團隊，應檄行充實與提高待遇，琼島司令官韓漢英，爲督導各縣切實施行起見，本月三日會出巡定安縣，分別召集縣鄉級民意機關代表地方士紳，召開研討實施辦法，以期充實剿匪力量，以達到省府規定之要求，任務畢，於七日返抵海口，沿途并視察琼定兩縣各鄉公所，而示剿匪衛鄉機宜。又；韓氏回琼主政一年之體驗，特於今年元旦發起三樹三除運動，以期轉移風氣，而正人心。所謂三樹，即樹立嚴潔政風，樹立嚴肅軍紀，樹立勤儉民風，所謂三除，即除空談之害，除虛偽之害，除自私之害。而目的爲樹立新風氣，厲行總體戰，俾人人能對戡建大業有所貢獻，而達到總動員眞正意義，現琼島各界，已紛起響應。

博羅城內有匪 擄去富商乙名

【博羅訊】縣城內北門街陳信盛糧食商店，店東承發，本月五日黃昏時候，由街外返店，甫入門，即被土匪三名尾臨而入，一匪在店後，即各在身上拔出短槍，一匪把住店門，二匪上前先將陳某衣袖捉執住，正在動手擬擄，陳某乘勢擺脫，狂奔入房，反身擬閉門不及，二匪已即尾追入，將陳某擄獲，押向北門城外馳逸。匪去經久，陳之家人始往警局報案，據聞至北門外途中始脫險。

南海核定 春季房捐

【南海訊】本縣卅八年度春季房捐，經多酌目前房屋租價及地方實際情形，援案核定：第一級每月捐額三十元，二級廿四元，三級廿元，四級十八元，五級十六元，六級八元，經縣府分別佈告週知開征。（碧）

韶關火警多 消防器窳敗

【曲江八日專電】韶市入冬以來，先後發生火警多次，因消防工具年久失修，未能儘速撲滅，一般市民有鑒及此，多有意設法補充修理各種器具，以保安全。

高要警員改善待遇 自衛總隊尚有所待

【肇慶八日專電】高要縣府決定由元月份起，根據省府財廳頒發改善自衛團隊及警察待遇辦法，先行將警察及縣保警隊待遇，完全改發實物，警員則每月可得公糧二百市斤或一百八十市斤，警士一百六十五市斤或一百六十市斤，并限警局於文到三日後，將現有員警人數列冊，以憑點發，並限期將缺額補足，以充實自衛力量，至於民衆自衛總隊方面，現因籌給委員會總辭後，而新奉命成立之經糧籌給監核委員會，仍未組成，故該隊實物待遇之發給，尚有所待。

新任寶安縣長 陳樹英已接事

【寶安訊】寶安縣新任縣長陳樹英本月一日乘廣九車抵達深圳，即日下午前往南頭縣府接事。二日上午十時舉行新舊縣長交代儀式，由舊任縣長駱來添親將印信交與陳縣長接管，並始辦理移交手續。陳縣長戰時爲獨九旅副旅長，對日作戰，功績卓著。曾任寶安舊日防地，對寶安人地情形極爲熟諳。故此次接任縣長，寶安縣黨部參議會及全體民衆，深表歡迎。

桂調查空屋 爲避難者謀

【本報特訊】梧州八日息：桂省府黃主席昨日函桂林市府梁市長及省會警察局謝局長，飭調查全市可出賃之房屋，并規定價格，俾便疏散來桂之人士租用，同時對來避難者應盡量協助，不得抬高租價佣金，乘人之危，有損省譽。

英德發現 三脚奇人

【英德訊】縣屬大壩墟，卅一日，忽有一年約三十許之男子，左脚餘背多生一脚，比正脚畧小，指甲齊全，且能行動，趁墟鄉人皆以爲異，圍觀如堵。

清遠縣商會 理事長解穗

【清遠訊】縣商會理事長朱棠添，去月因被控擅發會費五角收據代用輔幣流通，擾亂金融，扣留在二區清勦司令部，頃據朱氏家人稱：已接獲朱氏電告於四日由韶二區清勦司令部解回穗特庭訊辦，此案有准予交保消息云。（光）

南海 捕獲保長農民 圍勦上園著匪

【南海訊】縣當局以各地盜風四起，連日派隊輪廻掃蕩，三日圍勦大富，拘獲疑匪馮氏六人，譚氏五十人，經訊明，馮氏六人無罪保釋，譚氏十五人則嫌疑，等解縣。昨梁督局長又率領保警及自衛隊赴石洲鄉圍勦上園著匪，結果拘去保長霍棟及農民霍澤解局，事後該鄉士紳請將保長交保，惟未獲釋。（碧）

星子鄉聯隊 配合剿殘匪

【連縣訊】日前連縣團隊進勦鴨婆磊成崇正匪股時，鴛縣長爲勦匪閃避流竄，及加强勦匪力量計，特令星子區（星聯，傍塘，田家，東十，浦上，山河，潭源，塘莊）八鄉，由各該鄉鄉長（副）挑選精壯鄉警十名，集結星子爲鄉聯隊，由資深鄉長遂意領導，配合團隊機動搜勦，因該聯隊均係當地鄉警，對於地形匪情，既已熟悉，給養又易補充，臨時召集出動迅速，更於民情自然融洽，對能收軍民合作之效，此種措施，實爲對匪攻心之策，閒匪已胆寒，不難予以消滅。（博愛）

連南副議長被扣 據說有通匪嫌疑

【連縣訊】連南縣參議會副議長莫家強，與連縣參議員丘賢卿，因有通匪嫌疑，昨爲當局查悉，扣留解辦，并搜獲械彈文件等甚夥，現仍偵訊中云。

截時，各歹徒已向橫巷逸走，無從弋獲，後通知死者家屬及報縣府驗尸緝兇。（中南）

吳川門頭嶺 匪攻毀碉堡

【吳川訊】縣屬門頭鄉（按離舊城三十里）於本月廿六日凌晨，被匪三四百人陣攻，該鄉長當即率鄉隊上碉堡抵抗，戰至凌晨迄中午十二時許，因無救後，被匪專破碉堡，傷隊兵勦名，繳去槍几枝，該鄉紳士鄉爲輯聞訊後即由茂旋里處理善後事宜及保衛工作云。

東莞縣參大會 舉行開幕典禮

【東莞訊】縣參議會第八次全體大會，於六日上午九時假西門民教館大禮堂舉行開幕典禮，計出席參議員四十七人暨各機關團體首長來賓廿餘人，由王議長主席，致開會詞，署以治安問題——本縣在抗戰時期，經過七年淪陷，故三四區一帶山鄉，都爲共匪潛匪作根據地，致復員以來，共匪仍潛伏各地，到處竄動，何縣長接任後，雖會相當努力，惟對民衆自衛實力，尚未澈底整理，致勦匪軍事祇靠防軍，以致兵去匪來，希望政府爭取民衆，健全地方機構。（二）禁烟問題——復員以來，不但種毒未有肅清，試觀今年種毒差不多比去年增多百數十倍，，何縣長賜經親往各地，暫劃烟苗，較有成績，惟其餘派遣各員工作，尚未見收效，希望各級禁烟人員，應與何縣長清毒決心爲決心。（三）教育問題——目前縣一般負責政治者，全力應付戡亂，未免對於教育有所忽視，本縣教育經費，大部份由明倫堂負担，比其他縣份優異甚多，但縣教育經費少，致未能配合展開教育，希望縣府提高縣教育經費預算，配合優異條件，展開教育。（四）民生問題——我們戰後，而不幸又發生內戰，以致民不聊生，物價飛漲，賦稅繁重，以致生命旣不能自保，更何能與政府[illegible]

手槍向牛治背後轟擊，連發二響，均中要害，牛治當場倒地斃命，坊人聆耗，四散奔避，舖戶閉門，秩序大亂，警隊派隊追[illegible]

侵吞放賑肥料疑案 陸豐議長紳士被扣

【汕頭六日專電】陸豐縣發生侵吞放賑肥料疑案，縣府奉省府密令澈查後，已將有關人員扣押。被扣者計有陸豐縣參議長黃華，國民黨縣黨部秘書長丘黎光，救濟院長馬柳庭，縣府秘書彰德藻，一中校長黃心一，紳士宋卓羣等六人。與案有關之省參議員陳拱初在逃。該批肥田料係由農林部撥到放賑者，情來涉甚廣。

折征田賦 價目增加

【清遠訊】[illegible]

石樓大槍手 牛治被擊斃

【番禺訊】[illegible]

大時代的小悲劇 「猪仔兵」是如此被拉的

一讀者投書揭露此黑幕

何銳森，就是星島日報（一月六日）載：「又一拉伕」裡面那位可憐的孩子，他是我的表弟，生下來剛四個月就不幸死了父母，並且還是三代單傳的唯一命根，由他仁慈的姑丈，辛辛苦苦把他撫養成長，爲了生活困迫，沒法教他唸書；好不容易才由朋友介紹他在番禺縣政府當個小差，作爲糊口之計，後來叫他辭了縣府的差事，到保安司令部幹訓班軍官第一中隊朋友那裡當勤務兵，一則可由這位知心的朋友負責教導他，二則可以接近我，使他能常時多享受一些家庭的溫暖，那曉得命運之神却偏向可憐的人開玩笑！我向隊長爲他請幾天假回來度新年，却在本月二日那天出街，在幾條大漢藉着檢查身份證爲名，把他架上汽車拉了去，當時我的表弟是有符號證章的，可是一到新兵志願所去「問話」時，在那裡一切都給剎光了，并押了一晚，第二天就轉送到河南龍尾導的「新兵第十中隊」當新兵去了。說也奇險，正在我們徬徨着的日子，（因爲我會到他的隊部詢問，他們說也不曾見他回來）不曉得這聰明的孩子用什麼方法，從這人間地獄偷寄了一封信給我，這孩子太天眞了，叫我買腊肉和腐乳送去給他，我接到這信，立刻去找他隊部的隊長，想把事情告訴他，可是遇不到他，同時我就立刻請了一位年老的阿婆，帶了一纏腐乳先依着地址去打聽一吓，這位老人家經過千辛萬苦，不知轉了幾件九曲十三瀾的小巷，由間小徑，才得達了一間荒郊似的破爛大祠堂，在那裡看見十幾個小孩，年齡都是十四五歲的，被三個拿着皮鞭的人趕出來洗臉，更遠些是荷槍的人在看守着他們，恰巧就在這個時候，老人家就見到這孩子，把腐乳帶給他做菜，同時并懇求那管理的人，做做好心，可憐這小孩，和告訴他我們是窮人，如果准許我們贖回的話，我們將辛辛苦苦積些少錢交給先生的，這時管理的人說，如果贖就要快，不然明早就要轉送曲江了；并且說要二千元港幣贖身。我當時聽到了她回來的報告，當時痛苦得哭起來，第二天，我找到了那祠堂，原來裡面有百多個十四五歲的小孩，他們看見我們進來，并聽到我說我的表弟何銳森不應該被拉去當新兵，他們像蜂一樣湧前來哭訴說我們也是被拉入來的，但終於給像雨一般下降的鞭鞭把這群羔羊趕回去了，我當時打了一個冷震，不由自主的說；「哎呀！怎麼這樣多的？」那位管理的說；「他們是志願的。」天哪！這話是眞的嗎？

新會縣參議大會 砲轟兵粮舞弊案

【江門八日晚長途電話】新會縣參大會七日爲第三日，由縣府軍事科作施政報畢，即遭各參議員炮轟共征兵舞弊田征實超額征收，征人員從中「括龍」一，旋由田糧科報告即議長黃槐庭，參議趙劍桑，文植儀，昌，何仲瀚，陳嘉，劉錦佩，蔣福南，梁惠文，劉禹卓等繼熱烈質詢，由不稻谷地折價提前報從中一括龍」，外流言超征田賦分賍議長詢問田粮科可[illegible]

桂洲裏村 改選鄉長

【順德訊】[illegible]

廣州各報報費改行基數訂價啟事

本會各報社，爲安定報費價格起見，公議由三十八年一月三日起，改行基數訂價辦法，計二大張者，每份基數二角，一張半者每份基數一角五分，一張以下者，每份基數一角，每日由本會決定基數之倍數，通告各報在報上刊登，報費交收，即照現交欵日刊出之倍數，折合金圓券計算，所有本年底以前舊欠報費，如未清交者，均以新價新辦法收費此啟。

廣州市報業公會啟

惠刊廣告諸君注意

本會各報社，爲安定廣告費價格起見，公議由三十八年一月一日起改行基數訂價辦法，計每天每方英寸甲等基數二元，乙等基數一元五角，丙等基數一元，每日由本會決定基數之倍數，通告各報在報上刊登，廣告費交收照交欵日刊出之倍數折合金圓券計算，所有本年底以前舊欠廣告費，如未清交者，均以新價新辦法收費此啟。

廣州市報業公會啟

律師何仲強代梁明德買屋地公告

據稱憑中買受黃靜儀所有坐落本市前鑑分局轄內百子路東平五馬路自編第五十區二段第一四九七之一地號（吉地乙段面積四至照局測圖則爲準）業經立契交定并定期民國卅八年一月十二日立契交易，倘對上開屋地主張任何權利，希於期前向賣主理妥并以書面向貴律師事務所：廣仁路社仁坊十八號西二樓聲明，經交易清楚概與買主無涉，請代標貼并登報聲明等語前來，除代標貼外合代登報公告如右。

戰後增訂 綜合英漢大辭典 附新字補編

A COMPREHENSIVE ENGLISH-CHINESE DICTIONARY

四開本　布面一鉅冊

近十餘年，尤其是第二次世界大戰結束後，英文新出版各種辭典，搜集五千餘條，英美新字，產生甚多，新近學生的新詞和新義，亦復不少。本書原爲我國英漢辭典中的權威作品，茲經增訂，與正書合印，爲一最完備的工具書。

現售特價四百元

修訂 幼童文庫 初編　全編一百冊　彩色精印　基本教育的基本讀物

即日訂購 ☆ 最爲合算　售價得隨時調整

商務印書館　廣州漢民北路

內外全科 康靜佳 女醫師

〈專醫〉難孕婦女

（特長）科學新法指導受孕

（專門）婦女各症（診治）

（特治）婦女暗病　宮歪宮倒　赤帶白帶　小便刺痛　宮病宮炎　月經疾病　傳染毒症　早老色衰

（設備）X光鏡　顯微鏡　紫外光　長短波透熱電療　輸卵管貫通器

☆醫務總所：太平南路六十七號（電話）一六九三七號

☆醫院：豐寧路五十四號（電話）一二零九號

（婦女分所）下九甫路一二四號　電話一五八一九號

△診症時間▽診所：上午九時起至下午四時止；醫院：下午四時起至六時止；婦女分所：特殊診治不限時間

特效 婦科專門 潘芳芬女醫師

老手經驗　始創專醫　人工受孕法　不孕婦女

（根治）婦女暗病　子宮疾患　月經不調　白帶赤帶　傳染毒症　小便刺痛

潘芳芬婦科醫院○●豐寧路四十五號（即太平戲院對面）

嚴衛頤醫師 肺科·X光科專門

專醫肺病咳血、痰血潮熱、胸痛消瘦、心病內科等症

X光照驗心肺腸胃內臟

開鏡照驗：各種透視照片不限時間（照片者透視不另收費）

總所：太平南路五十四號

肺病療養院：豐寧路五十四號（即原日大同醫院）

紫外光透熱電療及新類微鏡式全身透視鏡均有

診症時間：九時至下午五時在太平南路總所，其餘時間均在豐寧路肺病療養院　電話14535·12109

特殊照驗：深淺肺部　頭部骨節　腎腸小腸　胃及食道　全腸腎管　膀胱尿道　大部腎管　盆骨腕骨　手足四肢　阻襄胆管　全部脊柱　耳鼻喉管　心臟內臟　肩膝各部　胎兒診斷

△特長人工氣胸及一切肺部外科手術

特備美國新式高度X光誘導器（Bucky diaphragm）對於全身深部照驗及一切困難病源均能完滿判斷（下午三時後歡迎同業醫師送驗會診）

一九四八年式美國G.E.廠R-38巨型全能X光機

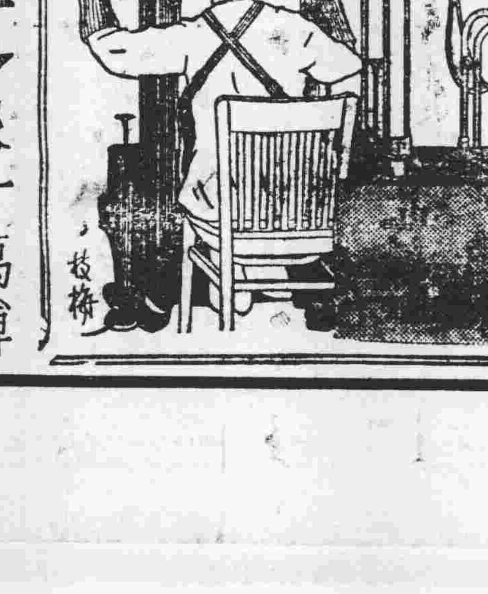

許仁補腎丸 一年一度 農曆臘月 酬謝顧客 半價贈送

限十萬樽送完即止，先到先得

廿顆庄原價六十元，半價祇售卅元·五十顆庄原價一佰廿元·半價祇售六十元

許仁補腎丸。乃許仁大醫師創製。內分泌荷爾蒙劑。最特效補腎藥王。專醫男子腎虧。神經衰弱。子嗣艱難。發育不全。陽萎早洩。遺精滑精。九醜無能。創伐過度。夜尿失眠。身弱畏寒。不能人道。體衰力薄。精稀精冷。見色即洩。巨大氣血兩虧。暈眩耳鳴。腰酸背痛。及一切虧佬病狀。一經服食。保證藥到回春。老例每年舊曆臘月。舉行半價贈送犧牲。以酬顧客全年惠顧之盛意。今年因物價太過高漲。祇限送十萬樽。先到先得。送完即止。購者從速。勿失一年一度之半價補腎大機會。各處藥房均同時半價代售（總發行）豐寧路四十五號許仁醫院（即太平戲院對面）

內外全科 女醫師 李志文 專醫 不孕婦女

閉經辦孕　小便刺痛　白帶赤帶　經多經少

宮歪肚痛　頭暈鼻病　性感缺乏

官病暗病　傳染毒症

特長人工受孕

運用最新型美國G E全能機　X光新法診斷婦科病

△設備▷　顯微鏡，紫外線，燒灼電療，割症器，誠通輸卵管器，赤內腺，激照器，感應器，美容器，

醫務院太平中路146號（狀元坊與晏公街之中間）電話一零九七一

教育與体育

中學男女子籃球賽 培道獲女子組冠軍 培正廣雅今爭奪男冠軍

【專訊】中學籃球賽男子組冠軍寶座，定今（九）日下午二時假省體分場爭奪。培正自勝中德後，已獲決賽權，但中德因上場學生毆打球證，而宜判停賽後，廣雅晉入負方之最後一位，故今日之爭，實為培正對廣雅之決戰。（召）

【專訊】中學籃球賽，女子組經多場淘汰，勝負兩方剩餘最後一隊為培道與執信，兩隊於昨（九）日下午四時假中華北路省體分場決賽。屆時兩校均有大隊學生到場助威，盛況空前。兩隊劇戰結果，十二比八，培道榮獲冠軍，茲將戰情誌下：

時屆四響，裁判入場，執法首由執信發球，隊長湯素芬急湯素芬主射入兩分。繼後執信之下，培正歐羅妮籃下轉托，不廿，偶得間傳直揍，果克一于緊張，陣容頗亂。第一節為發球，五無斬獲。培正後衛咄射，果中一的打成四比四平手。

傳，培正蔡鳳愛首犯「天條」，犯規，培道得射不中。拉鋸情勢果獲一城。繼後執信湯素芬見有城。是時天寒地球，而兩方又過四比三，培道先佔。繼後由培道咄逼人，執信湯素芬集中精神丰，執信叫停後再戰，亦無法獲分，下半場告完，仍是春色平分。檸檬過後，移陣再戰，執信湯素芬接球後，指手劃腳，大作指揮之狀，後竟不慎犯規、培道獲射未提，培道歐羅妮偷得誘球一拋，果然入籃。此時培道追人過緊，相繼被罰，由湯素芬主射，前後兩球均入，又打成六比六。湯素芬因是離威大發，沿邊以鯉魚翻水之妙姿又獲兩分。時培道歐羅妮從輩雌突出，反揍克回一城，做成八比八，結束第三節。四節以後雙方拚命爭取時間，培道接球後力衝，鍾艷榮以中央突入，前後妙射兩球。執信叫停，惟再戰時已軍心大亂，手不應心，有罰亦不中。時培道蔡鳳愛四次犯規被罰出場，由郭蔭環補入，戰來更覺緊張。金鑼宣判，結果：十二比八，培道榮登冠軍寶座。執信則居第二，協和第三，明德第四。（召）

培道籃球隊全體合照

子文杯球賽 體專導正今爭決冠軍權

【專訊】子文杯籃球賽，已晉入決賽階段，今（九）日上午十時，為負方最後兩隊之體專對導正爭奪決冠軍權之精彩比賽。在省體專在勝方時曾被導正擊敗，而導正又敗于南專，今以負方與體專重逢，仇人兩遇，屆時必作殊死戰。論兩隊技術，實難分上下。體專陳悅今以主將身份上陣，無異如虎添翼。而導正亦將早已安排對策，今日之爭，勢必緊張無疑。（召）

基教圖書一批待領

【專訊】教育部核發本市三十七年度下半年地方基本教育補助費金圓三，三〇四圓，教局依照原定分配計劃，充實各區中心國民學校及市師附小圖書教具等設備，估二四五〇圓，[illegible]……領。（令）

各大學定期考

【專訊】本市各大學卅七年度第一學期考試，已定期舉行，廣州大學由十日至十五日，[illegible]……並無提前云。（依）

中大提前學期結束

【專訊】國立中山大學本學期提前結束事，昨經該校第三次教務會議議決通過，將學期考試由本月廿四日至廿九日提前至十七日至廿二日止舉行，考畢即放寒假。

天，提前原因，據負責人說，完全是便利員生過舊歷新年。（依）

博物館展覽會今為最後一天

【本市訊】觀音山五層樓市立博物館主辦之石灣古陶器及古銅鏡展覽會，自展出以來，雖連日天氣甚寒，而前往參觀者甚衆。展出各品俱為本市各收藏家積多年蒐羅所得之珍品，[illegible]

護助會考試題 教部昨日頒到

【專訊】關於高級護士助產職業學校畢業會考試題，係教育部所擬定，該項試題，省教育機關於昨日奉到，明（十）日開始舉行考試，省立者在教廳做試場，市內公私立者在市立第一職業學校做試場。（令）

省運會經費 需千萬金元

【本市訊】廣東省第十六屆全省運動大會，現擬定於本（卅八）年三月間在佛山舉行，大會經費預計達千萬金元，當局現已着手開始籌備。（令）

衛護體育道德 中德取消球賽資格

【專訊】中學籃球賽因中德學生毆打球証李景賢之不幸事件，前（七）日中學體育教師聯誼會理監事舉行臨時會議。會中由中德體育主任曹榮及被毆球証李景賢分別報告被毆眞相後，經該會決議，派員慰受傷球証，及停止中德本屆中學籃球賽之資格。並決議由該會去函教廳局，請求飭令本市各中學嚴守體育道德云。（召）

廣州攝影學會昨開年會

【中央社廣州訊】[illegible]

論導師重道之必要及其有效辦法

區昭文

【續昨】夫學生光陰至易過也；今教者無心於教，學者無心於學，彌指數年，此一代之青年，其學識質量，必受犧牲（讀者注意！）。邇年，各地負教育行政之長官及參議員等，多不明此理，輒務低壓各校收費，以求學生之數量增加，貪求報告統計數字之動聽，藉此標榜政績，以取悅於無眞知確識之羣衆，而忘却教師生活困難，足以影響學風，損害學生之程度，害盡無數青年而始誤國家。）！試問將何以支柱未來之建國大業乎？且學生之品質日低，為善雖不足，為惡則有餘，善不足，則於事業無益，惡有餘，則於社會有害，此其後災之重且大者三也。故不尊師重道，後其禮遇，則有此三害。三害不除，則匪獨無建國，抑亦影響戡亂。

至於除害之方；第一，首須教育行政長官卑躬下士，脩禮師儒，獎勵名節，一改其向日「打官腔」之習。須知芸芸教識……

[illegible]

廳長出巡 今天動程

（文化社）【專訊】教育廳長姚寶猷，於今（九）日搭粵漢車巡視北江——南雄，曲江，四會，清遠一帶視察教育，並督征田賦。出巡期間，由主任秘書黃錫銓代拆代行，傳主秘黃錫銓同往；並非事實。（令）

嶺大充實教學人才 陳寅恪等莅校應聘

【本市訊】嶺南大學現為國家培育人才，特向國內訪聘教師，以助教育發展。[illegible]

華南中學 今演名劇

【專訊】華南中學學生自治會今晚起一連三晚，在該校禮堂上演「國家至上」四幕名劇、歡迎應屆畢業同學，同時招待新聞記者，校友及學生家長。（依）

中心社巡廻畫展 今日赴台城展覽

【本市訊】[illegible]

求職

[illegible]

公開答覆 太平通津的塞渠木拆屋已限日卸 工務局說：

[illegible]

招領失物 蘇德炯注意

中國旅行社在碼頭拾獲台端行李一件，請即前往太平南路十五號向該社洽領。

啓

[illegible]……謹表歉意。編者

[illegible]

余自強醫師　安全無痛剪除包皮過長　根治花柳白毒腎虧痔瘺痛症　醫所高第路一七七號

全科醫師 陳彥 精醫 痔瘡 痔瘻 痾血　新法注射 不用刀割 永不復發 毫無痛苦　醫務所：豐寧路一四六號 電話：二七六一五

無痛根治 痔瘡 瘺 痾血　汝霖痔瘡治療所 醫師陳大鑑 女醫助理　不用剪割 全無痛苦 新法治療 永不復發　地址：廣州泰康路一八二號 香港德輔道中一五一號

醫師蕭棣借　專醫肺痨咳血心病內科　精理皮膚花柳科婦兒科　照驗心肺胃腸內臟　顯微鏡驗病菌血毒　內科兒科 腸胃疾病 根治哮喘 眼耳鼻喉　醫務所 惠愛中路32號（即廣大路口）

新型X光驗病（照片者透視不收費）

屢醫未癒 男女傳染 花柳濁帶 一旦斷尾

醫師吳興華　包皮　痔（特）花柳　痔瘻（治）婦科　女醫李紹　凡助理產婦科白帶閉經　診症時間每日九至三時在太平南五十二號電話一五八三五號 三至六時在惠愛東路國民醫院

仁人醫社 上九路東八號　女西醫岑敬業 專門婦科 通經水 主治閉經　卅年經驗精醫暗病難孕疑孕閉經花柳紅白帶人工健美留產醫留手術安全

心肺病科 關志雄醫師　X光鏡診斷　診症時間上午九時至十二時　診所惠愛西湖大路 電話一五六二二

貧婦福音　留產接生 連藥收三十元　贈醫祇收拾元　國民醫院啓 院址：惠愛東七三號 電話：壹一五八四號

法國皮膚花柳毒症性病專門何棣華醫師特長　根治 擅割 針射　花柳 包皮 脫痔 痳瘋 臭狐 戒烟

內外全科 何可醫師　法國鏡驗診斷痳瘋　皮膚花柳白濁專科　雙針混合 最新療法 結束白濁 白帶　X光鏡照驗人體 治療咳血　何可醫院豐寧路八三號電話一一七六一

沒齒不忘　二友藥製牙膏

特製 補腎丸　黃鳳泉臨症卅餘年醫治腎病遺精早洩　香港遷廣州市海珠南路一六〇號二樓應診

鄭安之 快靈丹　止痛退熱 消滯去濕　總行 廣州十八甫　分行 香港永樂街

唐拾義 久咳丸　天寒地凍 無咳無痰　衛生部許可證成字第一八七號　本埠下九路唐拾義藥廠發行

荷蘭藥廠出品　見連素　肥兒素　總經理南方大藥行

黃寶善　退熱散 消積散 止痛丹 止咳丹　全國藥房均有代售

前中央國醫館廣東省分館秘書 廣東省會公安局醫生 徐熾生　專治 小腸疝氣 婦女小腹脹痛

莊偉洪　專門 久咳咳血 小兒鷄咳　醫務所廣州市十八甫南

德國柏林大學醫學博士　林柏榮 湛景唐 醫師　專門治療 心病肺病　時間下午一時至六時　太平南路六十五號 仁康藥房二樓　電話一七一四二

耳鼻喉專科醫師 麥嘯皋　豐寧路五十五號二樓

行銷中外 享譽百年　瘡科 外科 藥　黃貞庵 膏藥　粵局十八甫路六十六號　港局永樂街七十五號　到處藥店有售

粵漢南段工友代表 今赴衡請願
五天內如不答覆全體總辭 衡方工友將亦有同樣行動
鐵路工潮復起

【專訊】粵漢路，廣三，廣南，廣九段工友，因請求改善待遇，提出按照八一九物價及薪工標準折算白米實物發給代金等三項請求，迄今已三日，路局方面，當轉來交通部一紙電文，謂已轉請政院核辦，殊難認爲圓滿。特于昨（八）日上午八時卅分，召集粵路工會在穗理監事及各分會支部幹事組長開聯席會議、出席者有何芬等八人，由劉章主席。關於本月五日杜局長簽允三項改善待遇要求，應如何促請實現案。議決：（一）依照杜局長簽允三項要求，爲各代表交涉原則，（二）如不能達到完滿目的時，各代表有權代全體員工提出總辭職，及該局長派員接收。（三）關於各代表商謁杜局長請求書，先由各工分會常務幹事先行代爲簽章，繼由各組長補蓋；（四）各代表到達衡陽，五天內如無解決時，由各代表當面向杜局長提出全體辭職，並請局長于五天內派員接收；（五）廣九，廣三，廣南三段，每段派代表七人，共推派辦法，由各該段工分會派出幹事一人，區黨部執委一人，員工代表五人，如各該段不能照數派足代表時，不在此限：（六）由工會穗辦事處劉主任章領導各代表赴衡，賴副主任曜全留守後方，並由廣南，大沙頭，石圍塘，深圳各分會，每日派聯絡代表一人到工會辦事處聯絡；（七）由工會穗辦事處將各員工生活困苦及提出要求情形，函請穗市各機關團體呼籲援助。現廣九，廣三，廣南段請願代表共二十二人，已決定于今（九）日下午一時，乘十二次廣武快車赴衡，面謁杜局長請願。（將）

【又訊】據昨（八）日衡陽方面消息：衡陽于八日亦發生工潮，千餘工友亦聯羣結隊，向市由穗返衡之局長杜鎭遠，副局長簡文獻包圍請求改善待遇，限期答覆，否則亦與粵路南段工友同一行動，向路局提出總辭職。現粵路工潮，已因待遇過低，而蔓延全線。（將）

粵穗各界今晨公祭張君嵩等

【專訊】粵穗各界公祭殉職之粵桂南區勦匪副總指揮兼第十清勦區司令官張君嵩，副司令官鄧伯涵，保安第十團副團長劉雄標，保安司令部視察潁偉，青年營科長周光堯，直屬忠勇營長潘耀基，連長劉大敬等遂溪遇難官兵大會，定今（九）日上午九時在東川路[illegible]禮堂舉行，由宋主任主祭，綏署，參議會，保安部副司令，省市主委，議長，省市黨部委等陪祭，十時發引，經東川路，東華路，文明路，漢民路，惠愛東路，至先烈路口辭靈。[illegible]

社會局調查各級工資

【專訊】市社會局爲明瞭本市工人生活情況，特於日昨訓令市總工會及各商會，限於三日內將各級工人工資，按照去年十二月之數額，呈報該局，以作今後調處勞資糾紛之參考。（會）

【又訊】社會局悉：去年勞資糾紛，[illegible]據統計，至十一月底止，計一百零[illegible]件，[illegible]最大者爲工資問題，[illegible]汽車勞資糾紛[illegible]。（會）

張澤深返穗 將升副軍長

【本市訊】陸軍一六八師師長張澤深將軍，現以該師奉命調赴江西吉安整訓，於昨（七）日下午由京乘機返穗，張氏[illegible]。

稽查組織 警備部加強

【專訊】市警備部爲加強稽查組織及情報網，該部稽查處長李彥英，副處長[illegible]，計劃配合本市[illegible]，密探隊，雙管齊下[illegible]。

法院拒捕黃漢源 苦主向監署哭訴
邢委員已允予受理

【專訊】赤溪縣參議員鍾正紳，前經該縣志文局屬處以謀殺一案，[illegible]偵查，於八月八日提起公訴，[illegible]黃漢源[illegible]。

往港旅客須先種痘

【專訊】港府衛生署昨（八）日由港輪[illegible]，本月[illegible]凡搭輪赴港旅客，須攜備證明書，方許登岸，[illegible]。

廣東省參議會第一屆第五次大會宣言

本會第四次大會閉幕迄今，半年以來，戰事蔓延，[illegible]

望和平 各方切心 電請統一和平統

【中央社訊】市參會[illegible]

自救會

【專訊】廣東民衆自救會[illegible]

市記者公會 昨開理事會議
決議通電呼籲和平 舊曆年請發會員雙薪

【中央社訊】本市新聞記者公會，昨開第三次理事會議，出席理事十五人，首由秘書報告會務，次討論議案，[illegible]

市政府定期 開兵役會議

【專訊】市府定十一日舉行兵役會議，討論本市本年度應征兵額，及如何加緊征集，[illegible]（致）

今日天氣：晴，偶陰，和，北至東北風

市府請中央速撥補助費

【專訊】關於公教人員十二月份待遇調整問題，[illegible]（致）

廣九火車 明日加價
以後按週調整

【專訊】[illegible]

七人小組研究市府覆文

【專訊】[illegible]

水與電話費 市府已核定
水每咪十元零五角 電話基數百二十元

【專訊】本市水費與電話費，經核定一月份[illegible]（致）

西堤災區築市 擬販明日請願

三輪車着火。河南有浮屍。 風高物燥。亂離之世。

相生衆

提築穗韶公路 增撥款廿萬元

陳三營長已 一林部來歸

省參議員訪問之八
陽山民衆根本沒組織
——劉平這樣說——

陽山的省參議員劉平，他剛從南京趕來出席，他說，陽山過去縣政腐敗，地方民衆根本沒有組織，奸匪乃乘虛脅迫民衆，[illegible]

蔣大總統 優卹陳章
贈十萬元

公共車收車 規定時間

監署函省府 徹查六區 田賦舞弊

徐傅霖抵穗 視察民社黨務

五次省參大會 昨日圓滿閉幕
通過臨時動議要案七宗 並選出第五屆駐會委員

【專訊】省參議會第一屆第五次大會，自去年十二月廿[illegible]

選舉結果

致電中共 呼籲和平

監署明日招待省參

陸軍總部傳將南遷

胃藥

胃日　胃弱　胃頹

楊流仙

止痛止嘔　消滯去脹　十年胃病　一藥根除　見功快　根斷速　能食硬飯　不用戒口

（各處藥房均有售）

廣州漢平路一百一十九號楊流仙藥行批發　廣州十三行惠州藥行　[illegible]

自用兩手輪車數輛廉價出讓

如有願意承售者請到大光報廣告部或電話一一八八五詢問便知

離婚啓事

兩不干涉特此登報聲明

鍾氏在民國十四年與鍾瑞業結爲夫妻，抗戰前夫將家產變賣一空，至民國廿七年秋遣出充軍，一去十年，業經兩次登報尋覓全無消息，現因處境窘困生活無着，自願脫離夫妻關係，嗣後另婚另嫁

吳秀蘭

印刷器材廉讓

玆有印刷器材一批（內有六度機，照鏡機，紙閘，鉛片，鉛字，各種中英文鉛字約三千磅），另廉價出讓，如合意者，請在每日中午十一時至十二時撥電話一五四六二號或投函一五二信箱接洽可也。

廣州市政府公用局公告

穗公一照字第915號

玆有張務增自置1937年森德輔廠牌機器腳踏車一輛引擎號碼（192904）現因證件遺失來局聲請登記按照無來源確證汽車處理辦法規定應由本局依法先行登報公告征詢異議如有人對上開汽車有權利主張者應於自登報日起十日內向本局聲明異議並提供權利憑證候核逾期以自願棄權論本局再不受理即行登記檢驗及給發牌照任何人等不得再有異議合行公告如上

中華民國三十七年十二月廿八日

廣州市政府公用局啓

廣州市印刷業公會通告

穗印理（四）字第〇一二九號

民國三十八年元月五日

玆本會第五次會員大會應予截止，惟恐會員間有因事阻延未及依期登記致誤權益，以限期已屆，依決議展期至本年一月十日止，逾期決不再展，特此通告，會員希依限來會登記，毋自放棄權益爲要

右通告

本會全體會員

常務理事徐光　顏森　何祖貽

廣州信和發行

美國古德立汽車膠輪兩廣總代理

近運到汽車膠輪　堅固耐用　廉價出售

32×6

地址：光復南路三十五號　電話：一七〇七六　一二二八一

大批房屋 地產供應

租賃購買　悉聽尊便
高雅繁俗　豐儉由人
請速來洽　以免向隅

大地置業公司

地址：六二三路十八甫南六號
電話：壹〇叁零六

分佈全市各區，特備專車接送

金剛客貨特快輪

穗汕穗汕綫定期特快班輪

往汕頭上海

速率每小時十六浬　由穗至汕頭祇需十八小時　由汕頭至滬祇需四十四小時

錄定本月十日滿艙　本月十一日啓行

客票即日開始出售　往汕滬貨物即日入倉

售票處……新堤永安堂大厦景泰輪船公司　電話一一三二九
收貨處……河南蒸洲正街四號景泰第一倉　電話五〇四五三

廣州總代理　景泰輪船公司

金城輪船公司啓